

九十七學年度

【碩士班甄試入學】

招生簡章



開南大學
Kainan University

開南大學招生委員會編印

校址：桃園縣蘆竹鄉開南路1號

電話：(03)341-2500 分機 1332~1335

網址：www.knu.edu.tw

開南大學九十七學年度【碩士班甄試入學】招生簡章目錄

重要日程表	1
洽詢招生事宜.....	2
一、 簡章發售.....	2
二、 報名資格.....	3
三、 修業年限.....	3
四、 報名辦法(一律網路填表、通訊郵寄報名表件).....	3
五、 招生系所一覽表	7
六、 招生系所資格條件及甄試方式	8
七、 口試日期、地點	55
八、 評分及錄取方式	55
九、 放榜及成績單寄發	55
十、 複查成績.....	56
十一、 報到與備取.....	56
十二、 申訴.....	57
十三、 兵役緩徵、儘後召集.....	57
十四、 附註.....	57
附錄一：報考大學同等學力認定標準.....	58
附錄二：常見問題.....	59
附錄三：網路報名作業流程	60
附件一：應考資格證明文件影印本黏貼表.....	62
附件二：考生基本資料表	64
附件三：推薦函.....	66
附件四：考生在校成績名次證明書.....	68
附件五：考生工作經歷審核表	70
附件六：報名專用信封內裝表件明細表.....	72
附件七：複查成績申請暨回覆表.....	74
附件八：委託書.....	76
附件九：外國學歷切結書	78

重要日程表

項 目	日 期	備 註 說 明
簡章發售	96.10.29(一)~96.11.16(五)	
一律網路填表報名 通訊郵寄報名表件截止 (含書面審查資料)	96.10.29(一)~96.11.16(五) <以郵戳為憑>	系統開放時間： 96.10.29(一)上午 10 時至 96.11.16(五)中午 12 時止
公告口試名單、教室及時程	96.12.06(四)	見『首頁—重要訊息公告』
口試日期	96.12.09(日)	考生之身分證即其准考證 請攜 <u>身分證或駕照</u> 正本應試
放榜、成績單寄發	96.12.19(三)	
成績複查申請截止	96.12.26(三) <以郵戳為憑>	
正取生報到	97.01.03(四)	下午 1 時至 4 時
公告備取生名單	97.01.07(一)	見『首頁—重要訊息公告』 不另行通知
備取生報到開始	97.01.08(二)	最後一次備取公告為碩士班 考試入學報名截止日前一週

★備註：備取作業次數視報到狀況而定(星期四公告，次星期一報到；至 97 學年度碩士班考試入學報名截止日前一週為止)，請隨時注意本校首頁『重要訊息公告』及個人電子郵件，不再另行以書面通知。個人電子郵件信箱請保持暢通，若因信箱之收件問題，而未能收到通知者，由考生自行負責。

洽詢招生事宜

※考試資訊公告於本校教務處公佈欄，亦可至本校網站查詢(www.knu.edu.tw)

本校總機：03-3412500 轉各處、室、系、所分機

報名網址：ap.itc.knu.edu.tw/candidate

事項	單位	分機
簡章販售	警衛室、招生組、進修部	1671、1334、2206
報名、試場配置、放榜、 證件繳驗相關事宜	招生組	1333、1334
交通資訊	事務組	1617
學雜費	出納組	1662
錄取生報到	註冊組	1318
選課事宜	課務組	1322
就學貸款、就學減免、宿舍住宿	生輔組	1522
兵役緩徵、共同助學措施	生輔組	1523

一、簡章發售

(一) 發售日期：96年10月29日(星期一)起至96年11月16日(星期五)止。

(二) 發售地點：

1. 桃園縣蘆竹鄉開南路1號「開南大學大門口警衛室」或「開南大學教務處招生推廣組(N113室)」。
2. 臺北市濟南路1段6號「開南商工大門口警衛室」或「開南大學推廣教育部台北分部」(開南商工109室)洽購。

(三) 工本費：新台幣伍拾元整。

(四) 函購辦法：

1. 郵政匯票書明支付「開南大學」。
2. 附貼足郵資之B4大型回郵信封(限時17元、掛號30元、限掛37元；郵資不足者待補足後再寄，若延誤時間致權益受損，請自行負責)，並書明收件人姓名、地址、五碼郵遞區號、連絡電話。
3. 函購請寄(33857)桃園縣蘆竹鄉開南路一號【開南大學教務處招生組收】，並於信封上註明『購買九十七學年度“碩士班甄試入學”招生簡章』。
4. 函購聯絡單位：本校教務處招生組，電話(03)3412500轉1334。

※96年11月16日為報名最後一天，需函購者請注意報名截止收件時間。

二、報名資格

1. 公立或已立案私立大學或獨立學院畢業者(含應屆畢業生)。
2. 教育部認可之外國大學或獨立學院畢業者(含應屆畢業生)。
3. 具有同等學力者(請參閱附錄)。

三、修業年限

一年至四年。

四、報名辦法(一律網路填表、通訊郵寄報名表件)

(一) 報名方式：

網路填表網址：ap.itc.knu.edu.tw/candidate/，請詳細填寫報名資料，輸入確定後列印出報名表即取得『繳費代碼』(13 碼之數字)，最後須親自簽名確認資料。輸入確定後如需更改輸入內容，可於報名截止前上網更改(請牢記您的身分證字號、報名編號與密碼)，流程如下：

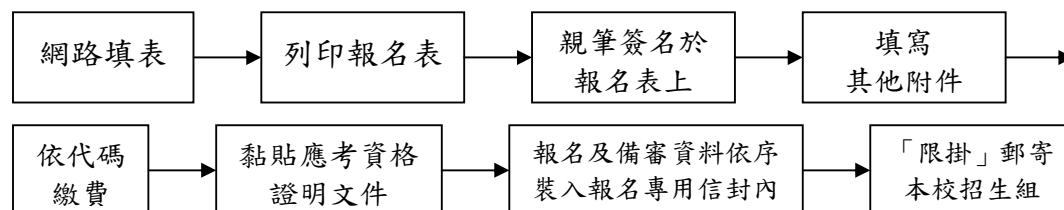

(二) 報名日期：

96 年 10 月 29 日(一)至 96 年 11 月 16 日(五)止，一律網路填表，以限時掛號郵寄報名表件至「(33857)桃園縣蘆竹鄉開南路一號，開南大學教務處招生組」收(以郵戳為憑；逾期不予受理)。

(三) 報名費：

新台幣壹仟伍佰元整，考生繳費後不得以任何理由要求退費，請考生詳閱報名資格、招考系所與考試等相關說明，於審慎考慮後再行報名繳費。請考生於 **96 年 11 月 16 日(五)下午三時前**完成繳費，考生須先上網登錄報名資料後憑報名表上繳費代碼：1543017xxxxxx(共 13 碼；注意每名考生繳費代碼皆不相同)繳費。

➤ 繳費方式有三種分述如下：

A. 以自動櫃員機(ATM)轉帳繳交報名費步驟如下:(部分提款機操作方式略有不同請自行調整)

1. 將您的金融卡插入自動櫃員機(ATM)。
2. 輸入密碼後選擇『其他服務』。
3. 選擇『轉帳』，如果您使用的不是合作金庫的自動櫃員機，請再選擇『跨行轉帳』或『他行轉帳』。
4. 出現『輸入行庫代號』時，請按 006(合作金庫銀行代號)。
5. 出現『輸入轉帳帳號』時，請輸入『轉帳帳號』(此即您的繳費代碼，請注意轉帳帳號為 13 碼的數字，每個人的都不同，具有安全性驗證)。
6. 出現『輸入轉帳金額』時，請輸入 1500。
7. 確認帳號、金額無誤後，請按『確認鍵』。請確認轉帳是否完成，並收妥『交易明細單』以便日後查詢。

本校的代收行庫為合作金庫銀行，但是轉帳繳費的行庫並無限制，您可以用任何一家金融機構的金融卡於任何一家金融機構的 ATM 自動櫃員機進行轉帳繳費。

B. 至合作金庫臨櫃繳款：

至全省各地合作金庫銀行櫃檯，以無摺存款的方式，填寫無摺存款專用存款單(與一般存款單類似，但是一份有兩張，具有複寫功能)，在存款帳號處填寫您的『繳費代碼』(戶名：開南大學)即可，您可以在存款說明處填寫您的姓名並註記此款項為報名費。以無摺存款的方式將報名費『存入』繳款帳號中有收據可供保存。

C. 至全省各地銀行匯款轉帳：

『繳費代碼』其實就是一個虛擬的銀行帳戶，因此您可以用匯款的方式將報名費匯入(戶名：開南大學)，匯款時若需行庫名稱，請填寫『合作金庫銀行』『平鎮分行』。

(四) 報名應繳交資料：

1. 網路報名表

請於 96 年 11 月 16 日(星期五)前，依『四、報名辦法』完成線上報名。完成線上報名手續後，列印出網路報名表，並自行黏貼考生本人最近兩個月內二吋脫帽半身正面照片乙張(照片須為光面相紙，不得由印表機印出，並避免電腦處理或修飾)，最後考生需親筆簽名於報名表上，以確認報考資料正確無誤。

2. 應考資格證明文件影印本黏貼表(附件一)

填入報名編號等相關資料，並自行黏貼以下資料影本：

① 【繳款單據影本】

繳交報名費後，請將此交易收據影本黏貼於此，而正本請自行妥善保管，供往後有疑異時查驗。

② 【國民身分證正反面影本】

非本國籍者請黏貼護照影本。

③ 【應考資格證明文件影本】

應屆畢業生繳交學生證正反面影本，註冊章須清楚(若無註冊章者，請附在學證明或歷年成績單)；符合提前畢業者另須附歷年成績單正本並經該校註冊組註明該生符合提前畢業字樣(驗後概不退還)或學位證書影本(入學報到時應繳驗學位證書正本，否則取消入學資格)。詳情請參閱「第 6 頁(五)注意事項」中說明。

④ 【兵役證明文件影本】

退伍令、免役證明、國民兵證書、軍人身分證，請擇一繳交，未役者免繳。

⑤ 【現役軍人核准應考證明】

而非現役軍人者免繳。

3. 考生基本資料表(附件二)

考生請以正楷詳填表格中資料，並貼上與報名表上同式之兩吋脫帽半身正面照片乙張。

4. 外國學歷切結書(附件九)

若持外國學歷證件之考生，其就讀學校須為教育部認可者，並須填具本簡章附表之『外國學歷切結書』，如經錄取，報到時須繳交原校密封之成績單及入出境管理局出具之入出境時間證明。

5. 各系所指定繳交之備審資料

考生請詳閱本簡章『五、招生名額、資格條件及甄試方式』。

6. 報名專用信封內裝表件明細表(附件六)

將資料袋內所有文件依序勾選於此表中，於郵寄前，請考生再次確認所繳交之報名表件。勾選完，請隨所有的報名表件裝入信封袋中。

以上所有應繳文件，請依編號順序：①內裝表件明細表(附件六)②網路報名表③應考資格證明文件影印本黏貼表(附件一)④考生基本資料表(附件二)⑤各系所指定繳交之備審資料，由上而下整理齊全，用迴紋針夾於左上角，夾妥後請勿摺疊，平放裝入報名專用信封內，貼足限時掛號郵票郵寄至 33857 桃園縣蘆竹鄉開南路一號 開南大學教務處招生組，以郵戳為憑，逾期不予受理。

- 繳交之影印本證件一律不予退還，如因證件、資料不全或資格不符者，遭退件而延誤報名，則一律不予受理，後果概由考生自行負責，繳費者概不退費。所繳備審資料，請自行影印送繳，審查後概不退還。

資料寄出後，考生不得以任何理由要求更改報考系所。

(五) 注意事項

報名時繳交影本，錄取後於現場報到時繳驗正本。

報名身分區分	應 繳 驗 證 件					
	國民身分證	轉學(修業)證明書(含成績單)	學生證	學位證書	及(合格)證書	資格證明文件
大學校院退學生	√	√				
大學校院在校生	√		√	開學前繳交		
大學校院畢業生	√			√		
大學校院肄業生	√	√				
專科學校畢業生	√			√		
高 考 / 特 考	√				√	
甲 級 技 術 士	√				√	√

- 報名或錄取報到時所繳證件、作品、資料文件，如有偽造、變造、假借、冒用等情事，除取消報名或錄取資格外，並送請司法機關追究刑責。如入學或畢業後始發現者，一經查明即註銷學籍，畢業者撤消其畢業資格並追繳已發之碩士證書，亦請司法機關追究刑責。
- 錄取生應於入學報到時繳驗相關證明文件正本。
- 現役軍人、現在軍事機關服務人員、軍事院校畢業生、警察大學畢業生、師範院校或教育院系之公費畢業生等各種特殊身分人員，能否報考及就讀，悉由所屬管轄機關規範，錄取後發生無法就讀問題，一切後果由考生自行負責。

五、招生系所一覽表

院別	系所	名額	頁碼
商學院	企業與創業管理學系碩士班	6	P.8
	國際企業學系碩士班	4	P.11
	會計資訊學系碩士班	4	P.14
	財務金融學系碩士班	4	P.17
運輸觀光學院	物流與航運管理學系碩士班	4	P.20
	觀光與餐飲旅館學系碩士班	3	P.23
	空運管理學系碩士班	5	P.28
資訊學院	資訊管理學系碩士班	4	P.31
	資訊電子商務學系碩士班	3	P.34
	資訊傳播學系碩士班	3	P.36
	專案管理研究所	3	P.39
人文社會學院	法律學系碩士班	3	P.42
	公共事務管理學系碩士班	5	P.44
	應用日語學系碩士班	3	P.47
	應用英語學系碩士班	4	P.50
	台灣華語教學研究所	2	P.53

六、招生系所資格條件及甄試方式

【企業與創業管理學系碩士班】

招生名額	6
資格條件	<p>一、甲組</p> <ol style="list-style-type: none"> 1. 商管學院相關科系 2. 學業成績總平均 70 分(含)以上 <p>二、乙組</p> <ol style="list-style-type: none"> 1. 非商管學院相關科系 2. 學業成績總平均 70 分(含)以上 <p>※ 甲、乙組錄取名額依報名人數比率分配之</p>
備審資料	<p>一、歷年成績單乙份(含名次證明，參考格式如附件四)</p> <p>二、自傳與未來計劃(1000 字以內)</p> <p>三、其他有助於審查資料(如社團服務或班級、學會幹部證明、校內外各項比賽得獎、優良事蹟、特殊成就或表現等)</p> <p>四、本碩士班鼓勵選繳相關英文能力證明(如托福、GRE、GMAT、全民英檢或類似測驗結果)</p> <p>五、描述你(妳)的競爭優勢(600 字以內)</p>
總成績計算方式	<p>一、書面審查(佔 50 %)</p> <p>二、口試(佔 50 %)</p>
同分參酌項目	<p>一、口試</p> <p>二、書面審查</p>
諮詢服務	<p>企業與創業管理學系(所)網址： http://www.knu.edu.tw/knu1/web/teach/ba/index.html</p> <p>聯絡電話：(03)3412500 轉 3202 聯絡人：呂小姐 傳真：(03)3412176 E-mail：ba@mail.knu.edu.tw</p>

企業與創業管理學系碩士班簡介

一、系所發展：

本系(所)之前身為企業管理學系，八十九學年度正式成立並招收首屆大學部學生，共兩班；於九十學年度奉准設立「進修學士班」與「企業管理研究所碩士班」(MBA)；並於九十二學年度設立企業管理碩士在職專班(EMBA)；九十六學年度更名為「企業與創業管理學系」。

本系(所)設立之宗旨，一則以順應企業全球化之趨勢與配合區域性產業發展之需求，二則因應我國以中小企業為主幹之經濟體質與國人創業需求之趨勢，培育「敬業理念」、「管理理論」、與「創業技能」之企業與創業管理卓越人才，強化學生之資訊知識處理能力與專業企業知識。

二、系所特色：

本碩士班以培育具備「中小企業創業」與「大型企業就業」之理論與實務管理專才為目標。就學術研究上，本碩士班擁有包含國家級講座教授等多位學術界管理名師親自指導學生論文，並以發表論文能量為主軸，啟發學生研究潛能；在實務上，本碩士班強調國際化與本土化兼具之個案教學、產學互動，以及與碩專班(EMBA)共同研習的方式，培育學生實務分析與決策之能力，配合本校之外語加強訓練特色，以造就融合本土與國際化經營理念之全方位專業高級經理人。此外，本碩士班並規劃海外實習制度，以及鼓勵本所學生參與歐、美、亞等知名大學之交換學生與雙連學制計畫，以擴展國際視野。

三、課程規劃：

本碩士班以培育「敬業理念」、「管理理論」與「創業技能」之企業與創業管理卓越人才，強調學生之資訊知識處理能力與專業企業知識之養成。在課程規劃上，主要包含三大部分：(一)基礎先修課程；(二)研究基礎課程；(三)管理專業課程。其中「基礎先修課程」：經濟學、會計學、統計學作為共同先修課程。

※MBA 課程規劃表

第一學年	必修	組織與人力資源管理、研究方法、行銷管理、多變量分析、生產與作業管理、時間數列分析
	選修	資訊運籌管理、財務管理、知識管理、電子商務管理、管理個案分析、商用英語會話、企業專案管理、管理專題研討、國際金融與經濟、投資學、管理心理學、科技管理、行銷研究、社會科學專題研討
第二學年	必修	創業個案研討、論文研討
	選修	產業與競爭分析、國際企業管理、顧客關係管理、六個標準差管理、全球運籌管理、中小企業經營管理、企業談判、加盟策略與管理、策略管理

四、師資介紹(專長)：

- 官志亮：副教授兼系主任暨所長，國立政治大學企業管理研究所博士(國際企業管理、策略管理、研究方法)
- 曾國雄：傑出講座教授，日本大阪大學經營學研究科博士(研究方法、模糊理論)
- 張保隆：特約講座教授，美國西雅圖華盛頓大學博士(科技管理、服務管理、績效評估、作業研究)
- 沈順治：客座教授，國立政治大學教育研究所碩士(人力資源管理、組織行為)
- 蕭清仁：客座教授，美國普渡大學農經所博士(經濟學、發展領導技術)

- 李文雄：副教授，國立政治大學企業管理研究所博士(財務管理、國際行銷、策略管理)
- 吳泓怡：副教授，美國密蘇里大學羅拉分校工程管理博士(品質管理、資訊管理)
- 傅啟榮：助理教授，美國阿肯色大學教育研究所人力資源博士(人力資源與管理)
- 劉怡廷：助理教授，台灣大學環境工程研究所博士(統計學、類神經網路)
- 林 誠：助理教授兼課指組組長，國立交通大學經營管理研究所博士(企業政策、企業經營與診斷、知識管理)
- 黃光中：助理教授，英國克爾菲爾大學工業工程博士(績效評量、科技管理)
- 陳鳳琴：助理教授，國立師範大學數學所博士(微積分、統計學)
- 丁導民：助理教授兼學輔中心主任，國立師範大學社會教育所博士(知識管理、組織學習)
- 施錦村：助理教授，國立台北大學企業管理研究所博士(行銷管理、消費者行為、財務管理、財務規劃)
- 黃日鈺：助理教授，國立台灣大學資訊管理研究所博士(數量方法、行銷研究、消費者行為、多目標決策)
- 黃櫻美：助理教授，國立政治大學企業管理研究所博士(組織行為、人力資源管理、策略管理)

五、研究環境與設備：

備有碩士班研究生專用研究室、電腦、圖書、專業期刊及企業電子系統模擬實驗室。圖書館並備有 ABI/INFORM、Peterson's GradLine、PQDD、Crolier Online、SwetsWise、即時報紙索引資料庫、中華民國期刊論文索引系統、台灣經濟新報、遠距圖書服務...等電子資料庫，並適時充實教學設備暨軟硬體，期能提供全體師生完善之教學、研究環境。

六、未來出路：

- 機構管理相關(如：企劃、行銷、財管、人事、公關等)專員
- 企業管理顧問
- 參加高普考公職考試
- 投入教職
- 自行創業
- 投考博士班

【國際企業學系碩士班】

招 生 名 額	4
資 格 條 件	<p>一、教育部認可之國內外大學院校畢業生。</p> <p>二、具同等學力資格者。</p> <p>三、在校學業總平均成績在該系同年級百分之七十以內者。</p>
備 審 資 料	<p>一、助理教授以上推薦函二封(如附件三，需彌封)。</p> <p>二、最高學歷歷年成績單正本乙份。</p> <p>三、在校成績名次證明書(附件四)。</p> <p>四、研究計畫書一篇(含題目，計畫書寫作的格式大概為：題旨說明、研究背景、文獻回顧、研究方向、研究重點、擬採研究方法、欲用研究材料、已有圖表數據、預期研究結果、可能討論與結論、現有參考文獻等)。</p> <p>五、個人自傳(500字以內)。</p> <p>六、任何有利於甄試的佐證資料(如個人著作、專利發明、得獎事蹟、社團表現、語文能力、特殊成就等)，無則免。</p>
總 成 績 計 算 方 式	<p>一、書面審查(佔 60%)</p> <p>二、口試(佔 40%)</p>
同 分 參 酌 順 序	<p>一、書面審查</p> <p>二、口試</p>
諮 詢 服 務	<p>國際企業學系(所)網址：http://knu.edu.tw/knu1/web/teach/knib/index.html</p> <p>聯絡電話：(03)3412500 轉 3302 聯 絡 人：邱小姐</p> <p>傳 真：(03)3412175 E-mail：clh9@mail.knu.edu.tw</p>

國際企業學系碩士班簡介

一、系所發展：

本系於 89 年創立，並於 95 學年度成立「國際企業學系碩士班」。

自政府開放外商投資設廠、推動亞太營運中心、加入世界貿易組織(WTO)之後，台灣的各行大中小型企業，都面臨了日益高昇的全球性競爭。為了有效維持我國青年展創事業的國際競爭力，本碩士班，特別研創國際化企業管理主題，深化課程規劃之廣度與各功能性領域之深度，以期培養國際化之企業管理高手，因應新世紀國內外企業人才之急切需求。

本碩士班的研究教育訓練之目的，主要在使研究生能就全球經濟現況或未來之發展，建構某一特定主題範圍，利用所學的國際財務、國際貿易、國際人力資源、國際行銷、國際企業的法律環境，以及國際企業經營等基礎管理知識，積極動腦筋探索思考、動手動腳找材料，以培養不中斷地專業學習，具備個人終身志業的專長。

增進研究生的國際觀，為課程的當然重點。舉凡外國的語言、溝通、法律、風俗、文化、生活、信仰等，只要有助於國際企業的經營管理，均視為必須認識的一環。

二、系所特色：

- (一) 規劃相關企業專業性科目，形成各套教學主軸，提供研究生必修、選修課程與多種學分學程，加強在國際人力派遣、國際行銷傳播、國際財務金融、國際經濟貿易、國際商事法律等方面的基礎理論，並透過個案分析、專題討論、研討會或講座方式，隨時引介最新的國際企管經貿政策之趨勢。
- (二) 培育研究生未來從事國際與跨國企業管理專業工作之根本學養，養成有訓練、有責任、有創意、有企圖、有活力、有國際視野的國家企業經營管理人才。
- (三) 著重研究生外語語言寫作及表達之訓練，強化未來在國際競爭環境中之表達、應對、溝通，及談判的商約能力。
- (四) 要求研究生與國內外企業，以及相關大學系所、研究機構交換學生及短期訪問等，使其了解國際企業面臨的問題及國際動向，畢業後能配合未來世界環境的變化，進而接軌因應學以致用。

三、課程規劃：

本碩士班課程規劃，為國際財務管理、國際行銷管理、國際企業經營、國際法律環境及基礎研究方法課程等五大研究部份，特設人力派遣管理、國際行銷傳播兩種學分學程，研究生於研讀期間，除須具備紮實的理論基礎外，並應就個人興趣及本身專長，選修一般專業課程，以拓展其個人學習領域。

碩士學位論文之設計，兼顧了研究理論、工作實務及理則方法，期使研究生特具獨立研究發展能力，以強化日後解決本國企業在國際間之困難課題，提昇本國企業「邁向國際、面向國際」的發展潛力及競爭能力。

四、師資介紹：

姓名	職稱	學歷	專長
周康樂	副教授兼系主任暨所長	美國賓州州立大學工業工程與管理系博士	船廠生產力分析、統計學、品質管理、可靠度分析、系統動力分析與設計
高安邦	教授兼校長	美國麻薩諸塞大學資源經濟學博士	經濟學、政治經濟學、應用個體經濟學、中國大陸經濟問題、資源與環境經濟、制度經濟學
林大鈞	副教授	中國文化大學法學博士	人力資源管理、經濟學、商事法、民法概要
謝雅惠	副教授	日本拓殖大學商學博士	人力資源管理、策略管理、行銷管理、日式經營管理
徐承毅	助理教授	日本拓殖大學商學博士	國際企業管理、企業概論、管理學、連結會計、日文
陳維寧	助理教授	美國密西西比大學管理與行銷學博士	國際行銷管理、生產與作業管理、管理科學、作業研究、作業管理、決策科學、統計學
陳裕達	助理教授	美國聖道大學組織領導學博士	組織行為學、組織績效管理、國際行銷實務、研究方法
顏世緯	助理教授	美國加州大學洛杉磯分校經濟學博士	個體經濟學、工業組織、賽局理論
段宜祥	助理教授	中國文化大學國際企業管理系博士	企業管理、人力資源管理、組織行為
陳苑欽	助理教授	國立台灣大學商學研究所博士	策略管理、產業分析、科技政策與管理、財務管理
郭晉源	助理教授	國立清華大學工業工程與管理系博士	物流與供應鏈管理、生產與作業管理、企業資源規劃、顧客關係管理、灰色系統與系統模擬

五、研究環境與設備：

研究生專屬研究室內(含個人電腦、各式電腦軟體、網點、雷射印表機、書櫃等)，圖書館(書籍 236,444 冊、期刊 787 種、電子資料庫 25 種等)，電腦教室(一般、語文)。

六、未來出路：

- 進修領域：攻讀國內外相關領域的博士班、交換學生、交換訪問研究員等。
- 就業管道：國際行銷管理人員、國貿管理人員、海外派駐管理人員、海外行銷與營運之企劃人員、國際財務管理人員、國際人力資源管理人員、金融、財經研究機構之經濟產業分析師、國內外企業之相關人才、參加高普考公職考試、各項證照考試、投入研究機構、大學教職、自行開創事業等。

【會計資訊學系碩士班】

招 生 名 額	4
資 格 條 件	<p>一、教育部認可之國內外大學院校畢業生。</p> <p>二、具同等學力資格者。</p>
備 審 資 料	<p>一、自傳一份</p> <p>二、讀書計畫書一份。</p> <p style="padding-left: 2em;">(詳述個人選擇本碩士班進修之動機、未來志趣及自我能力評等)。</p> <p>三、最高學歷歷年成績(含學業總平均排名，轉學生或二年制技術學院學生，另須繳交轉(入)學前原校之歷年成績單)。</p> <p>四、教師推薦函二封。(如附件三，需彌封)</p> <p>五、其他有助於審查之資料</p> <p style="padding-left: 2em;">(如論文著作、專題報告、競賽獲獎等證明)。</p>
總 成 績 計 算 方 式	<p>一、在校成績(佔 20%)</p> <p>二、書面審查(佔 30%)。</p> <p>三、口試(佔 50%)。</p>
同 分 參 酌 項 目	<p>一、口試。</p> <p>二、書面審查。</p>
諮 詢 服 務	<p>會計資訊學系(所)網址：http://www.acc.knu.edu.tw</p> <p>聯絡電話：(03)341-2500 轉 2902 聯 絡 人：蔡先生</p> <p>傳 真：(03)341-2196 E-mail：ak369@mail.knu.edu.tw</p>

會計資訊學系碩士班簡介

一、系所發展：

本碩士班為配合國家經濟發展需要，培育高級及能提供正確會計與管理之專業人才。鑒於會計與稅務有密不可分之關係，本系將致力於培育兼具會計、稅務及應用能力之高階人才，期使學生不但得以專精於會計專業知識，同時亦能深諳租稅技能，以達成延伸會計實務在企業之功能。

二、系所特色：

1. 以研究學術、培育人才、提昇文化、服務社會、促進國家發展為成立宗旨，期望學生能符合當前社會之需要。
2. 為因應國際化之潮流，未來教學方向除會計專業及商學知識之傳授外，更特別加強電腦方面訓練。
3. 以培養具備雙領域專長(Double Skills)的會計人才為目標，並以加強第二領域的訓練為課程設計的重心。

三、課程規劃：

依上述教育理念及教學目標本碩士班提供的專業課程如下：

先修課程	財務會計、統計學、經濟學
必修課程	高等管理會計學、高等審計學、高等財務會計學、研究方法、會計準則研究、資料庫管理
選修課程	稅務法規研究、審計問題研討、企業舞弊與稽核、計量經濟學、國際會計準則研討、電腦審計、國際投資與管理、稅務專題研討、企業分析與評價、行為會計研討、政府預算與會計、內部控制與稽核、會計師實務研討、財務管理、企業倫理、無形資產會計研究、智慧資本管理、策略管理、行業會計制度。

四、師資介紹：

姓名	職稱	學歷	專長
陳國嘉	副教授 兼所長	國立政治大學企管所	會計準則研討、企業分析與評價、行為會計、策略管理
郭震坤	教授 兼學務長	美國德州大學奧斯汀校區財務金融博士	投資學、財務管理、選擇權與期貨、國際財務管理、國際金融風險管理
邱英桃	教授	中國天津財經大學管理研究所會計學博士 日本亞細亞大學經營管理研究所博士課程二年 日本拓殖大學商學研究所碩士會計組 高考會計師及格	高等審計學、行業會計制度、商事法、企業舞弊與稽核

陳旭播	副教授	中國文化大學國際企業管理研究所博士 美國南美以美大學研究 (財稅班結業) 高等考試及格、甲等特考及格	高等財務會計學、國際財務管理、數量方法。
趙可南	副教授	美國伊利諾州立大學數學博士	研究方法、數量分析、計量經濟學
莊振輝	副教授	國立政治大學會計研究所碩士 國立政治大學會計系學士 高等考試會計師及格	政府會計與預算、高等管理會計、會計審計法規
丁玉成	助理教授	國立台灣大學商學研究所博士	電子商務、企業資源管理、資料庫管理
李丁文	助理教授	淡江大學管理科學研究所管理學博士	政府預算與規劃、政府採購法、主計法規、企業倫理
張永場	助理教授	中華大學科管研究所博士	租稅法規研究、審計問題研討、無形資產會計研究。

五、研究環境與設備：

本碩士班備有碩士班研究室空間、電腦、圖書、期刊，圖書館並備有 ABI/INFOR、Peterson's GradLine、PQDD、Grolier Online、SwetsWise、即時報紙索引資料庫、中華民國期刊論文索引系統、台灣經濟新報、遠距圖書服務…等電子資料庫，並適時充實教學設備暨軟硬體，期能提供全體師生完善之教學研究環境。

六、未來出路：

- 服務政府〔金融〕機構：經由高、普、特考及格，任職政府機關有關會計、稅務、審計、金融等職務。
- 服務會計師事務所：擔任會計師事務所審計及其他專業職務，或經會計師考試及格執業。
- 服務民營企業或機構：擔任民營企業或機構財務或會計部門之會計、財管、稽核等職務，亦可藉本身之財務會計專業素養跨行從事管理、行銷、理財、證券投資等工作。
- 會計記帳事務所：取得記帳士資格，自行執業從事稅務、帳務處理工作。

【財務金融學系碩士班】

招 生 名 額	4
資 格 條 件	<p>一、應屆畢業生：教育部認可之國內外大學院校畢業生。</p> <p>二、非應屆畢業生或具同等學力資格者。</p>
備 審 資 料	<p>一、研讀計劃書一份。 (詳述個人選擇本系碩士班進修之動機、未來志趣及自我能力評估等。)</p> <p>二、最高學歷歷年成績單(含學業總平均排名轉學生或二年制技術學院學生，另須繳交轉(入)學前原校之歷年成績單。)</p> <p>三、教師推薦函二封。(如附件三，需彌封)</p> <p>四、其他有助於審查之資料。</p>
總 成 績 計 算 方 式	<p>一、書面審查(佔 50 %)</p> <p>二、口試(佔 50 %)</p>
同 分 參 酌 項 目	<p>一、口試</p> <p>二、資料審查</p>
諮 詢 服 務	<p>財務金融學系(所)網址： http://www.knu.edu.tw/knu1/web/teach/finance/index.htm</p> <p>聯絡電話：(03)3412500 轉 2802 聯絡人：李小姐</p> <p>傳真：(03)3412228 E-mail：fn@mail.knu.edu.tw</p>
其 他 招 生 資 訊	<p>本碩士班招收為「碩士一般生」和「碩士在職專班」，入學方式分為二類：</p> <p>1. 甄試入學：(一般生)詳細資料請參閱本簡章。</p> <p>2. 考試入學：請有意參加考試者隨時注意本校網頁公告。(詳細資料以簡章正式公告為主)</p>

財務金融學系碩士班

一、系所發展：

本系創立於民國八十九年，並於九十二學年設立「財務金融研究所碩士班」，九十五學年度獲准成立碩士在職專班，並於九十四學年起辦理碩士學分班課程。

隨著 e 世代資訊科技發展及全球通訊網路的進步，台灣金融產業已逐漸走向全球化、大型化的趨勢，金融產業的跨業經營已蔚為風潮，金融產業的競爭環境日益激烈，且積極擴展資本與貨幣市場的規模，並發展新金融商品。近年來，一方面銀行業、保險業、證券業等機構紛紛整合成為大型的金融控股公司，另一方面台灣企業界已經更重視企業的財務管理與運作，並已廣泛使用衍生性金融商品等投資工具，這都顯示財務金融對現代經濟發展的重要性，而如何培育具有前瞻性之金融及財務管理實務研究專業人才是台灣發展成為金融中心的重要課題。

二、系所特色：

為因應以上背景及學生未來之發展本系：

1. 培育具有前瞻性之金融及財務管理實證研究專業人才。
2. 提供財務行銷與金融管理研究方向供學生作生涯規劃選擇。
3. 加強學生對於財務金融實務研究能力的提升並加強財務金融研究軟體之應用。
4. 加強金融商品訓練以培養學生對財務金融實務理解並具有論文發表能力。。

三、課程規劃：

依上述教育理念及教學目標本所將提供以下之課程：

第 一 學 年	必 修	財務理論與實務、投資理論、財務金融研究方法、管理專題研討、衍生性金融商品、金融服務行銷專題研討
第 二 學 年	必 修	財務金融專題研討(1)、財務金融專題研討(2)
選 修		產業分析、企業併購、國際財務管理、計量經濟學、固定收益證券分析、金融機構管理、個人理財、風險管理、不動產投資分析、財務管理專題研討、資產證券化、證券市場、當前金融問題與政策、研究方法、數量方法、財務工程專題

四、師資介紹：

姓 名	職 稱	學 歷	專 長
何文榮	系主任暨所長	美國奧斯汀德州大學管理博士	財務管理、投資學、國際財務管理、個人理財、投資銀行、期貨選擇權、財務報表分析
曾國雄	國家傑出講座教授	日本大阪大學博士	多變量分析、多評準決策、模糊理論與決策、層級分析
郭震坤	教授兼學務長	美國奧斯汀德州大學財務金融博士	投資學、選擇權與期貨、國際財務管理
胡門昌	教授	美國麻省理工學院博士	數學、組合數學、微積分
廖武正	教授	國立中興大學農經研究所碩士	行銷管理、國際行銷管理、行銷通路管理、行銷研究

李森介	教授	國立政治大學企業管理碩士	國際金融與匯兌、銀行經營與管理、金融市場
詹益郎	客座教授	美國艾荷華州立大學經濟博士	投資學、基層金融、合作金融、創新管理、企業管理
彭百顯	副教授	美國國際學士院大學經濟學博士	經濟學、國際金融、國際匯兌、台灣財政金融史、國家財政與預算、貨幣理論與政策、台灣經濟發展與政策
高立箴	副教授	美國俄亥俄州立大學統計博士	財務計量、高等統計學、數量方法
蔡州益	助理教授	美國佩斯大學財務管理博士	衍生性金融商品、財務管理、公司併購與合併、投資學
許君毅	助理教授	國立政治大學地政學系博士	不動產金融、都市計畫及區域
王睦舜	助理教授	國立政治大學企業管理博士	財務管理、財務決策與評價、國際財務管理、管理會計及創業財務
商珍綾	助理教授	國立中央大學數學博士	線性分析、風險分析、微積分、拓樸學、管理數學
吳柏成	助理教授	台灣大學資訊工程博士	基金管理、財務工程、財務金融資訊系統、衍生性金融商品、投資學、金融風險管理
陳泰源	助理教授	英國 University of Durham 經濟財務博士	財務金融理論、個人理財、投資學、統計套裝軟體、財務管理

五、研究環境與設備：

備有碩士班專用研究室空間(內含電腦、雷射印表機、書櫃等)、電腦、圖書，圖書館並備有財金專業期刊、即時報紙索引資料庫、中華民國期刊論文索引系統、台灣經濟新報、遠距圖書服務…等電子資料庫，並適時充實教學設備暨軟硬體，期能提供全體師生完善之教學研究環境。

六、未來出入：

1. 一般企業
2. 政府機構
3. 金融機構

- ◆金融控股公司
- ◆商業銀行
- ◆票券金融公司
- ◆財務投資顧問

- ◆投資信託公司(共同基金)
- ◆綜合證券商
- ◆保險公司
- ◆外商銀行

4. 繼續深造

【物流與航運管理學系碩士班】

招 生 名 額	4
資 格 條 件	在校學業成績總平均 75 分以上
備 審 資 料	一、研習計畫書一篇(含研究方向) 二、歷年成績單正本一份 三、個人著作或專利發明。
總 成 績 計 算 方 式	一、書面審查(佔 60 %) 二、口試(佔 40 %)
同 分 參 酌 順 序	一、口試 二、書面審查
諮 詢 服 務	物流與航運管理學系(所)網址(原為航運與物流管理學系(所))： <u>http://www.knu.edu.tw/knu1/web/teach/tan/index.html</u> 聯絡電話：(03)3412500 轉 2702 聯絡人：何小姐 傳真：(03)3412361 E-mail：ship@mail.knu.edu.tw

物流與航運管理學系碩士班簡介

一、系所發展：

本碩士班之發展方向將配合政府相關產業政策之推動，研究國際物流與航運之理論與實務。未來方向如下：(1) 配合政府航運與經貿政策；(2) 因應國際市場未來發展，掌握先進物流技術；(3) 發展成為我國物流與航運管理研究與資訊中心；(4) 進行以實務為主軸的建教合作計畫，提供多元之物流與航運管理推廣教育；(5) 積極投入學術研究，提升研究水準。

二、系所特色：

本碩士班之教育目標為：「培育健全人格、具有宏觀視野、完整航運與物流經營管理知識與技能之專業人才，服務產業，為國家經濟發展貢獻力量。」為強化教學，本所要求師生合作進行國際航運與物流運籌之研究，成為國際航運與物流運籌研究之成員，使本系所成為國內研究國際航運與物流運籌領域之先驅。

本碩士班發展之特色如下：

- (一) 由具產業經驗之優良師資帶領研究。
- (二) 課程設計多元，可自行選擇學習，配合產業需求作內容設計。
- (三) 結合實務學習。
- (四) 寒暑假安排前往結盟之姊妹校，並由該校安排參觀各地之相關產業。
- (五) 無就業問題，學習無愛則輔導就業。
- (六) 與教師合作進行國科會計劃集各項產學合作之研究計畫。

三、課程規劃：

本碩士班無必修科目，課程設計多元，可滿足學生對航運、物流及各式流通課程之研究興趣，惟在學期間至少須自航運與物流學門各選修一門課程，科目包含如下：

航 運 學 門	航運制度與政策、航運經營與管理、港埠經營與管理、海商與國際運輸法專論、租船理論與實務、航運風險與保險專論、兩岸航運與經貿政策、貨櫃場站經營管理、港埠與物流專論、兩岸航運與物流分析、海事行政法專論、海運專題研討、海上保險與風險管理、航運契約專論
物 流 學 門	國際物流專論、物流策略管理、物流資訊管理、供應鏈設計與管理、物流中心經營與管理、物流關務專題、物流作業分析
其 他 流 通 學 門	電子商務專論流通與通路管理、運輸經濟專論、財務管理專論、運輸規劃與管理、人力資源管理專論

四、師資介紹：

- 王肖卿：教授兼系主任，文化大學海洋研究所碩士，航運公司與租船經紀公司業務經理及副總經理多年，教授航運經營管理、海商與國際運輸法專論、海上保險與風險管理等課程、航運契約專論等課程。
- 李太雨：威爾斯大學國際運輸研究所博士，韓國仁荷(Inha)大學教授，教授港埠經營管理專論、港埠規劃與政策、港埠與物流專論等課程。
- 邱榮和：副教授兼運輸科系及運籌學系主任，英國威爾斯大學國際運輸研究所博士，教授國際物流及航運經營管理、海事行政法等課程。
- 童裕民：副教授，師範大學三研所博士，曾任行政院大陸委員會經濟處專門委員，教授兩岸航運與物流分析、兩岸航運與經貿政策、物流關務專題等課程。
- 袁智清：副教授，文化大學中山所博士，教授海事行政法、海商法專論、海上保險與風險管理等課程。
- 陳 韜：助理教授，英國威爾斯大學國際運輸研究所博士，教授港埠經營管理專論、港埠規劃與政策、港埠與物流專論等課程。
- 包嘉源：助理教授，海洋大學航運管理研究所博士，曾任交通部航政司簡任技正，教授航運經營與管理、海運制度與政策等課程。
- 張蓓琪：助理教授，交通大學交通運輸研究所博士，教授電子商務、供應鏈設計與管理、統計分析等課程。
- 魏慶地：助理教授，台灣大學土木研究所交通組博士，教授運輸規劃與管理、流通與通路管理等課程。
- 林成蔚：助理教授，交通大學交通運輸研究所博士，教授多目標決策分析等課程。
- 胡凱傑：助理教授，交通大學 交通運輸科技研究所博士，教授物流策略管理等課程。
- 陳艾勳：助理教授，台灣大學土木研究所交通組博士，教授運輸經濟專論等課程。
- 林澄政：助理教授，國立中央大學土木所博士，教授物流資訊管理等課程。
- 周漢興：助理教授，中正理工學院國防科學研究所博士，教授供應鏈設計與管理等課程。
- 黃銘崇：助理教授，交通大學 運輸科技與管理學系 博士，教授作業研究、管理計量分析等課程。
- 楊志慶：助理教授，中興大學應用經濟系博士，教授運輸經濟專論、財務管理專論等課程。

五、研究環境與設備：

研究生專屬研究室（內含電腦、雷射印表機、書櫃等）、圖書館、電腦教室。

六、未來出路：

- 進修領域：國內的航運管理及運輸相關研究所、國外的國際運輸相關研究所：如英國的Cardiff（海運、物流、海法）、Cambridge（港埠經營）、Liverpool（海運、物流）、Plymouth（海運、物流）、Loughborough University（空運）、Cranfield（空運）等。
- 就業管道：航運及航空公司、船務代理公司、海空運貨物承攬運送公司、港務局、民航局、物流倉儲公司、生產製造業、高科技產業之運輸及物流部門等。

【觀光與餐飲旅館學系碩士班】

招 生 名 額	3
資 格 條 件	<p>一、應屆畢業生：教育部認可之國內外大學院校畢業生，且歷年學業成績總平均達 70 分(含)以上。</p> <p>二、非應屆畢業生或具同等學力資格者：成績不限。</p>
備 審 資 料	<p>一、推薦函二封(如附件三，需彌封)</p> <p>三、研習計畫書一篇(含研究方向)</p> <p>四、大學部歷年成績單正本一份</p> <p>五、參加學術(藝)活動證明文件及相關資料(如個人著作、專利發明、優良事蹟等)</p> <p>六、本碩士班鼓勵選繳相關英文能力證明(如托福、GRE、GMAT、全民英檢或類似測驗結果)</p>
總 成 績 計 算 方 式	<p>一、書面審查(佔 60 %)</p> <p>二、口試(佔 40 %)</p>
同 分 參 酌 順 序	<p>一、書面審查</p> <p>二、口試</p>
諮 詢 服 務	<p>觀光與餐飲旅館學系(所)網址： http://www.knu.edu.tw/knu1/web/teach/kntrh/index.htm</p> <p>聯絡電話：(03)3412500 轉 3102 聯絡人：宋小姐</p> <p>傳真：(03)3412185 E-mail：tour@mail.knu.edu.tw</p>

觀光與餐飲旅館學系碩士班簡介

一、系所發展：

1. 從事觀光產業經營與分析研究，培育觀光研究人才
結合桃園地區的觀光資源與本校管理特色，以專案規劃方式對觀光產業進行學術研究，並依學生興趣與能力，輔導其選擇適合之觀光領域，進而修習專業必修課程以達術業有專攻之效用。因此，本碩士班規劃學生於學習各項專業必修課程之後，進行觀光產業研究，以因應專業分工化之社會所趨。
2. 結合產官學界等社會資源，進行建教合作與學術交流
鑑於觀光產業特性使然，將致力結合產官學界等社會資源，並與國內外知名觀光休閒企業進行建教合作與學術交流，並帶領學生從事各種觀光事業或餐飲旅館業之投資評估研究，以增強學生實務能力，俾使學生畢業之後能即刻投入企業界服務，除能達到學以致用效果之外，亦使教育成本發揮最大效益。
3. 推展社區總體營造與發展地方特色與文化風俗
桃園縣境內不但具有豐厚的觀光資源且為客家縣市，相當適合推展社區總體營造與發展地方特色與文化風俗，有助本地觀光遊憩資源之發展。因此，將致力發展並培養學生對於土地與人文之關懷，使其在商業管理知識吸收之外，更具人文精神。
4. 推展觀光產業 e 化之實務教學
順應網際網路之應用發展，將強化學生在電腦技能與網路的學習與運用。使學生在數位化之學習環境中成長，並且致力推展觀光產業 e 化之實務教學活動。

二、系所特色：

本碩士班以培育具備規劃研究分析及實務運作能力之專業人才為主要目標，使其未來能對國家觀光產業之運作與發展能有所貢獻，養成術德兼備且具國際宏觀之人才。因此，本碩士班不論在課程設計與教學內容上均強調基本研究之紮實訓練與實務經驗之導入，期使未來受教之研究生透過本碩士班之訓練，包括觀念啟發、問題與策略研析、管理技能精進等，期使建立本碩士班在產、官、學界之口碑，並充份達到教育資源之有效利用。

再者，本校具有國家門戶之地利之便以及豐厚之地方觀光遊憩資源，將使本碩士班能發揮其專業，成為在地產業與地方政府得以充份合作與諮詢角色，充份展現本碩士班在地方所扮演之角色。本碩士班之設立目的除學術的研究推廣外，自然也維繫未來桃園地區觀光遊憩產業發展的使命。

另外，本碩士班亦以觀光產業研究為中心，不定期發表各項研究與計劃施行成果來提昇本碩士班之學術地位，更將密切與產官資源相互結合提供專業貢獻，除可提昇本碩士班學術地位之外，更可促進觀光學術研究環境。配合本校中長程之發展計劃，進而提昇本碩士班之學術地位，擬推動設置觀光學院，廣納具學術研究與產業經驗之士，以教育有志從事觀光產業之學子。

本碩士班發展之特色主要有以下五點：

- (一) 因應國人休閒型態的轉變，提供觀光產業人力需求。
- (二) 培訓優質的觀光專業人員，提昇觀光產業服務品質。
- (三) 因應國家觀光政策的推動，以優質的觀光專業人才促進經濟發展。
- (四) 整合本校與地方既有資源特色，提供觀光產業一個產學合作的觀光教學與研究實習範本。
- (五) 形塑觀光發展研究環境。

三、課程規劃：

1. 課程設計依據與就業管理

本碩士班課程設計，乃針對觀光產業之實務經營、管理與研究之需求，建構觀光專業化、管理科技化的競爭力架構，同時參酌國內各觀光層級教育的銜接性與區隔性進行規劃，在發展方向上，將以培養觀光休閒事業的專業研究與管理人才為目標。

評估本碩士班課程規劃，預期可協助學生習得之專業能力包括一般觀光知能、學術研究能力、觀光與餐飲經營與管理能力以及觀光行銷能力。主要的就業管道包括參與各級觀光產業的研究分析、擔任各觀光餐飲機構高階管理人員、各觀光局課資源規劃人員或參與各級學校相關之觀光學術研究工作。

2. 課程特色與結構

本碩士班課程設計，主要特色首重學生專業服務態度之養成，其二強調產業知識與企業智慧，第三則是管理、研究、科技與人文整合。教學方式以活潑、重視師生互動以及學術交流。課程結構分為核心必修課程、專業必修課程、專業選修課程三大系列。

3. 觀光與餐飲旅館學系碩士班課程結構圖

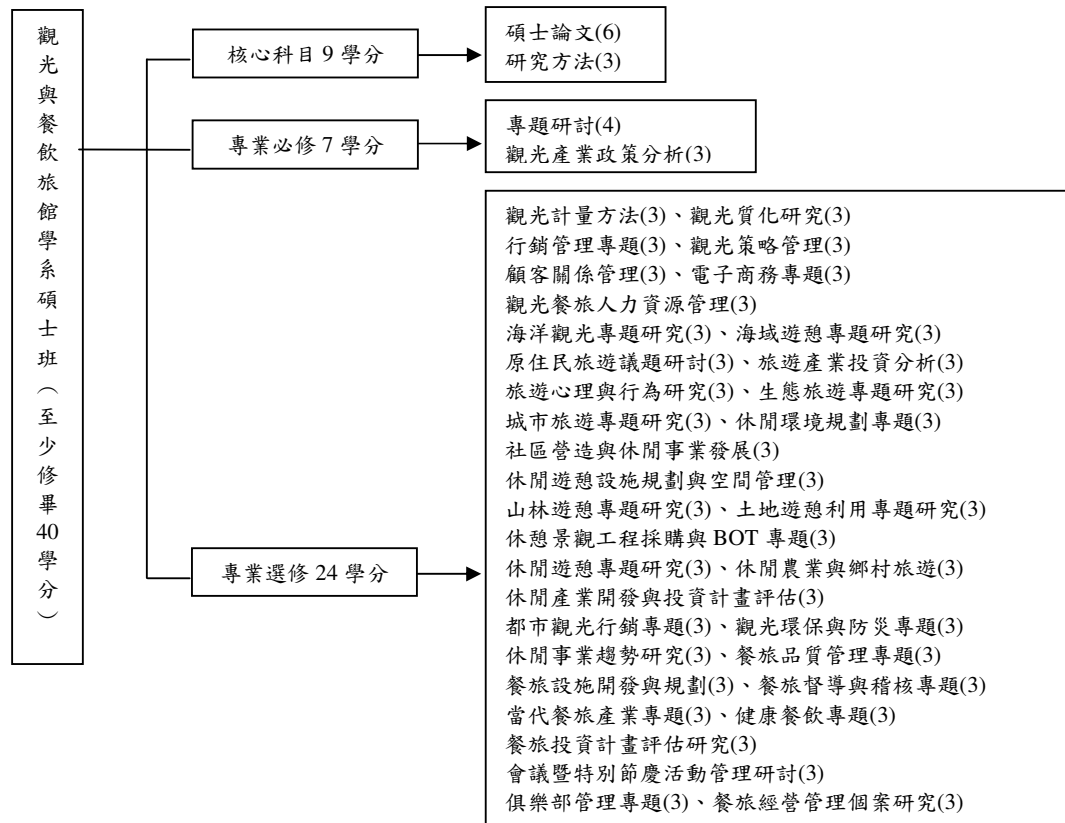

四、師資介紹：

姓名	職稱	學歷	專長領域
呂美玉	副教授兼系主任暨所長	文化大學地學研究所博士	觀光地理、戶外教育、自然觀光、地理資訊系統
吳重坤	副教授	美國北卡羅來納州立大學地球、海洋及大氣理學博士	海洋觀光、沿岸海洋學、海流與潮汐
陳桓敦	副教授兼進修推廣部主任	海洋大學生命與資源科學院漁業科學研究所碩士 世新大學觀光系研究所碩士	海洋生態及休閒觀光、水域遊憩規劃與管理、休閒遊憩資源規劃與管理
楊振榮	副教授兼休閒系主任	國立政治大學地政研究所博士	經濟學、土地遊憩利用、休閒農業經營管理、鄉村遊憩資源管理
周璿薇	副教授	海洋大學食品科學研究所碩士 台北醫學大學藥研所食品組博士班	餐飲營養學、團體膳食管理、宴會與會議管理

文祖湘	副教授	美國密西根大學都市與環境規劃博士 中國文化大學法學博士	都市休憩環境規劃、休閒遊憩管理、都市觀光行銷、觀光環境倫理、休憩防災管理
何學斌	副教授	台灣大學食品科學研究所博士班 國立海洋大學食品科學研究所碩士	機能性食品、食品衛生安全、生物統計、食品加工
李嘉展	副教授	國立海洋大學水產食品科學博士	微生物學、食品衛生、酵素化學、食品化學
黃服賜	副教授	台灣大學理學院地理所博士	襲產保育與地方特質、觀光產業與產業空間、觀光魅力與行程規劃
吳淑禎	助理教授	國立彰化師範大學諮商與輔導博士 銘傳大學觀光研究所碩士	心理學、消費者行為、研究方法、遊憩輔導與諮商、生涯規劃諮商輔導
楊勝評	助理教授	台灣大學建築與城鄉研究所博士	觀光遊憩規劃管理、觀光產業發展分析、城市觀光
柯文華	助理教授	輔仁大學食品營養博士	統計分析、連鎖餐飲實務管理、餐飲品質管理
陳鴻彬	助理教授	國立中興大學工學博士 朝陽科技大學休閒事業管理研究所碩士	海岸休閒空間規劃、觀光需求預測、數位旅運資訊管理
陳永龍	助理教授	台灣大學建築與城鄉所博士	空間的政治經濟學、族群關係與文化研究、環境教育與永續發展
張亦騏	助理教授	英國瑟瑞大學管理博士	行銷管理、旅館管理
許珊菁	助理教授	台灣大學微生物與生物化學所營養科學組博士	餐飲衛生與安全、餐飲文化、專題研究法、飲食與保健
劉良力	助理教授	美國德州農工大學 野生動物及魚類系哲學博士	自然資源經營管理、生態旅遊、鳥類生態
郭惠珠	助理教授	日本千葉大學自然科學研究科多樣性科學博士	生態設計、景觀規劃、國家公園規劃管理
賴明宏	助理教授	台北醫學大學藥學研究所食品化學組博士	營養生化、保健食品

魏映雪	助理教授	台灣大學農學院植物病蟲害 研究所昆蟲組博士	動植物生態
洪呈勳	助理教授	日本高千穗大學經營學博士	企業革新創業及發 展、企業組織理論
劉翠華	助理教授	英國伯明罕大學 教育學院教育博士	觀光心理學、遊客行為 研究、遊客消費行為、 領隊實務
劉子銘	助理教授	NorthCarolina State University 森林暨環境管理博士	經濟學、統計學、自然 資源經營管理

五、研究環境與設備：

研究生專屬研究室(內含電腦、雷射印表機、書櫃等)、圖書館、電腦教室。

六、未來出路：

- 進修領域：國內的觀光事業研究所、餐飲管理研究所、行銷管理研究所、休閒管理研究所、國外的觀光產業或旅館管理相關研究所。
- 就業管道：政府機關、規劃公司、各大飯店、餐飲連鎖業、旅遊業、航空公司、機場櫃檯管理機構、其他相關服務業等。

【空運管理學系碩士班】

招 生 名 額	5
資 格 條 件	一、教育部認可之國內外大學院校畢業生 二、具同等學力資格者 三、歷年成績總名次在該班人數前50%
備 審 資 料	一、大學歷年成績單或同等學歷成績證明文件正本乙份 二、自傳乙份 三、讀書計劃表乙份 四、其他有助審查資料(本碩士班鼓勵參加學術研討會及投稿論文，相關文件將有助於審查)
總 成 績 計 算 方 式	一、書面審查(佔 50 %) 二、口試(佔 50 %)
同 分 參 酌 順 序	一、口試 二、書面審查
諮 詢 服 務	空運管理學系(所)網址： http://www.knu.edu.tw/knu1/web/teach/air/new/index.htm 聯絡電話：(03)3412500 轉 3002 聯絡人：邱小姐 傳真：(03)3016912 E-mail：at@mail.knu.edu.tw

空運管理學系碩士班簡介

一、系所發展：

空運管理學系碩士班乃我國各大學首創針對航空運輸管理之研究所，設立宗旨為因應國內航空運輸面臨全球化、自由化等趨勢，及配合政府推動台灣成為亞太空運中心之政策，為國家培育空運與國際宏觀視野的航空專業，以及養成航空運輸之學術研究人力。

二、系所特色：

本碩士班目前擁有全國最專業之空運師資群，並與各航空相關產業配合，構建學術與實務結合之學習環境。

三、課程規劃：

本碩士班以提供空運與物流專業知識課程為主軸，主要課程分為四大領域如下：

航空法政領域	私法性質國際航空法、公法性質國際航空法、空運契約專論、空運制度與政策專論、民用航空法專論
空運專業領域	機場專論、空運專題研究、航空運具專論、航空運輸專論、航太科技管理專論、空運經營與管理專論、航空物流與貨運專論、航空資訊系統管理專論、飛航安全與失事調查專論、航線班次規劃、空運行銷管理專論、空運風險管理、海外研習
管理與經濟領域	運輸經濟專論、專案管理、電子商務專論、策略管理專論、組織與管理專論、總體與兩岸經濟專論、供應鏈設計與管理專論、人力資源管理專論、跨國金融與財務管理專論、經營策略與績效評估、消費者行為專論
研究方法領域	論文研討、多變量分析、數量工具與方法、多目標決策分析、需求預測與分析、資料分析與統計方法、論文寫作技巧、物流與運輸規劃方法、研究方法、最佳化理論與方法、網路分析、等候理論與應用、賽局理論、研究工具專論

四、師資介紹：

- 尹相隆：專任副教授兼系主任，中正理工學院國防科技航空組博士(曾任航空基地勤務處少將處長)
- 李 彌：專任副教授，英國利物浦大學國際運輸博士(曾任交通部空運科科長)
- 周家權：專任副教授，美國科羅拉多大學航太工程博士(曾任經濟部工業合作推動小組副主任)
- 翁興中：專任副教授，美國科羅拉多大學航太工程科學博士
- 許清賢：專任副教授，清華大學材料科學工程博士
- 彭效武：專任副教授，美國德州大學 Austin 分校航太博士
- 孫國勛：專任副教授兼運輸決策研究中心主任，中央大學土木工程研究所博士
- 劉得昌：專任助理教授，交通大學交通運輸研究所博士
- 賴金和：專任助理教授，台灣大學土木所交通運輸組博士(曾任交通部空運主管)
- 張哲銘：專任助理教授，英國克蘭菲爾大學航空學院博士(曾任國防部效益評估處處長)
- 劉建浩：專任助理教授，美國密蘇里大學機械暨航空工程博士(曾任航空器設計製造適航驗證中心正工程師)
- 胡榮豐：專任助理教授，海洋大學河海工程博士(曾任職於桃園國際機場、民航局)
- 許悅玲：專任助理教授，英國克蘭菲爾大學航空學院博士(曾任航空公司 Project Manager)
- 葉文健：專任助理教授，交通大學交通運輸研究所博士

- 湯慶輝：專任助理教授，中央大學土木工程研究所博士
- 王銘德：專任助理教授，交通大學交通運輸研究所博士
- 許家瑞：專任講師，英國克蘭菲爾大學航空運輸博士(曾任中華顧問公司空運工作)
- 熊正一：兼任教授，成功大學交通管理研究所博士
- 李雲寧：兼任教授級專業技術人員(曾任中華航空董事長)
- 張國政：兼任副教授級專業技術人員，交通部民用航空局局長
- 田楚城：兼任副教授級專業技術人員，美國奧勒崗大學 博士班研究(曾任民航局組長、主任秘書等)
- 程瑞鎔：兼任助理教授級專業技術人員，台北關稅總局總務處副處長
- Jan de Vries：兼任助理教授級專業技術人員，University of Oregon Eugene, Oregon USA 荷蘭航空亞太地區總經理
- 謝仲和：兼任助理教授級專業技術人員，開南管理學院空運管理研究所碩士，韓亞航空台灣總代理福朵旅行社副總經理

五、研究環境與設備：

研究生專屬之冷氣研究室一間、每人擁有半高隔間書桌一張，書櫃、儲物櫃各一只，一、二年級共用專用電腦八部、研究室有高級沙發與冰箱、寒暑假已有赴上海工讀機會(由相關公司出機票、膳宿費與零用金)。

六、未來出路：

〈一〉進修領域：

1. 未來目標成立「空運管理學系博士班」。
2. 國內相關領域之研究所博士班。
3. 國外大學空運研究所：英國克蘭菲爾大學、加拿大馬吉爾大學、歐、美、澳等運輸相關研究所。

〈二〉就業管道：

政府民航單位、國內外各大航空公司、航空貨運業、機場貨運站、倉儲與物流業觀光旅遊業等相關工作、機場。

【資訊管理學系碩士班】

招 生 名 額	4
資 格 條 件	<p>一、應屆畢業生：教育部認可之國內外大學院校畢業生，且最高學歷歷年學業成績總名次在該系該班人數前百分之五十以內。</p> <p>二、非應屆畢業生或具同等學力資格者：成績不限。</p>
備 審 資 料	<p>一、最高學歷歷年成績單正本乙份(須註明畢業總名次及該班人數，應屆畢業生須註明前三年總名次及該年級人數，轉學生或二年制技術學院報考者須繳交專科成績單正本)</p> <p>二、研究及讀書計畫</p> <p>三、自傳</p> <p>四、其他有助於審查之文件，如：論文、著作、作品、相關英文能力證明(如托福、GRE、GMAT、全民英檢或類似測驗結果)；請以書面方式呈現及說明，勿繳交光碟片、錄影帶等媒體</p> <p>五、推薦函二封(如附件三，需彌封)</p>
總 成 績 計 算 方 式	<p>一、書面審查(佔 60%)</p> <p>二、口試(佔 40%)</p>
同 分 參 酌 順 序	<p>一、書面審查</p> <p>二、口試</p>
備 註	<p>一、先修課程： 如入學前尚未修讀，或修習但未達六十分者，需於碩士班修業期限內至大學日間部補修下列三科(共十二學分)，通過者始得畢業：</p> <ol style="list-style-type: none"> 1. 統計學(一學年共六學分) 2. 資料結構(三學分) 3. 下列四科中選一科：(三學分) <ol style="list-style-type: none"> (1)作業系統 (2)程式設計 (3)視窗程式設計 (4)網路程式設計 <p>二、本系碩士生於畢業前應通過全民英檢中級檢定及格，或 TOEIC500分、IELTS5.0、TOEFL173 分以上，始得畢業。</p> <p>三、本所碩士生畢業前至少投稿一篇專業論文於國內或國外學術會議或期刊，其發表作者順序不拘，惟同篇文章以一人申請為限，如未能及時刊載，得由指導教授具名申請補繳。</p>
諮 詢 服 務	<p>資訊管理學系(所)網址：http://www.im.knu.edu.tw/tindex.htm</p> <p>聯絡電話：(03)3412500 轉 3502 聯絡人：林小姐</p> <p>傳 真：(03)3412173 E-mail：sherry22@mail.knu.edu.tw</p>

資訊管理學系碩士班

一、系所發展：

發展領域涵蓋資訊技術、商業管理及資訊系統整合相關技術。

1. 運用 IT 專案管理方法發展各種資訊系統(如知識庫系統、決策支援系統、供應鏈資訊系統等)，並研究系統工程在解決複雜經營管理問題上之應用。
2. 研究發展知識管理技術及研究其在經營管理上之應用。
3. 其他有關資訊及電子商務，領域涵蓋網路行銷規劃與策略、資訊安全、顧客關係管理、資訊運籌管理、供應鏈運籌管理、資料探勘技術與應用以及行動電子商務。

二、系所特色：

- (一)重視資訊科技、數位科技、軟體工程及資訊管理之基礎理論方法訓練。
- (二)強調資訊系統整合與 IT 專案管理，及電子商務等之系統整合應用能力。

三、課程規劃：

本碩士班課程設計之特色在於整合性及實用性，包括：

(一)資訊技術學科相關課程：

軟體工程與品保、能力成熟度整合模式及評鑑制度、演算法設計與分析、人工智慧、人機互動、多媒體技術、資料探勘、無線通訊系統、高等資料庫管理、網際網路協定、網路安全、多媒體技術等。

(二)經營管理學科相關課程：

資訊科技與競爭策略、資訊策略專案管理、科技管理、IT 專案管理、知識管理系統、人力資源管理系統、財務資訊系統、管理資訊系統、決策支援系統、資訊運籌管理、經濟資訊學、企業資源規劃、供應鏈系統設計與管理、知識庫系統等。

(三)電子商務學科相關課程：

網上消費者行為、網路行銷、電子市集管理、顧客關係管理、數位企業經營策略、電子商務市場研究、網際網路在企業之應用等。

四、師資介紹：

姓名	職稱	學歷	專長
管孟忠	副教授兼系主任	美國維吉尼亞理工州立大學工業與系統工程博士	系統工程與管理、企業 e 化、資訊運籌管理、企業策略規劃與專案管理、多目標決策理論、CMMI 軟體工程
邱瑞滿	副教授兼資科系主任	國立交通大學資訊工程博士	電腦視覺、多媒體應用、網際網路、影像處理、電腦圖學、程式設計、作業系統、統計學、管理資訊系統、企業資源規劃
徐綺憶	副教授	國立中央大學資訊管理博士	資訊管理、智慧型資訊系統、交易成本經濟學、軟體工程
陳浦淮	副教授	英國倫敦大學空間資訊博士	空間資訊、影像處理、電腦繪圖、影像判釋、攝影測量、衛星遙測
陳修明	副教授	美國華盛頓大學機械博士	程式設計、網路管理、網路安全、作業系統、多媒體應用、知識管理、行動商務
黃崇道	助理教授兼資訊科技中心主任	新墨西哥大學數學及統計博士	資料庫管理、程式設計、資料結構、演算法、統計學

孫宏明	助理教授	國立成功大學資訊工程博士	影像處理、圖形辨識、MPEG-7、UML 視覺塑模
莊淳凌	助理教授	美國愛荷華大學工業工程博士	供應鏈管理、人力資源管理、全面品質管理
張芳仁	助理教授	史蒂芬斯理工學院科技管理博士	科技管理、同步工程、資訊及網路決策分析、客戶導向產品設計、系統整合、資本投資決策分析、企業資訊系統委外程序
陳冠英	助理教授	美國俄亥俄州州立大學電腦資訊博士	電腦科學、電腦安全、電腦數學、思科系統、電訊、無線通訊
鄧樹楨	助理教授	美國密蘇里州華盛頓大學電機博士	科技管理、微波電子科技、醫學資訊處理、色彩科學、影像處理
許建華	助理教授	中正理工學院國防科學博士	品質管理、專案管理、研發管理與新產品開發管理、軟體品質管理
王堯天	助理教授	國立中央大學資訊工程博士	類神經網路、分散式系統、遺傳基因演算法、無線網路、模糊控制
歐崇明	助理教授	美國愛荷華州立大學應用數學博士	電腦與網路通訊、數值模擬、混沌動力系統、軟體工程與專案計劃、風險分析、資訊與通訊安全、密碼學

* 資訊學院含資管系、資電系、資傳系、資科系、數科系、專管所師資。

五、研究環境與設備：

(一)硬體設備

專案管理與決策支援實驗室。

(二)軟體設備

Microsoft Windows XP；Microsoft Office 2007；Microsoft Visual Studio；Frontier Analyst；QFD/CAPTURE；TSP 5；ExpertChoice；See5；Vensim DSS 5.6；Microsoft SQL Server；PhotoShop；Dreamweaver；SPSS；CorelDraw 等等。

六、未來出路：

- 畢業深造可報考資訊管理研究所、資訊工程研究所、資訊科學研究所等之博士班。
- 就業可進入資訊管理顧問公司、網路行銷公司、電子商務公司、資訊傳播公司、或一般企業之資訊部門等服務

※註：碩士班(資訊管理學系碩士班、專案管理研究所)和碩士在職專班(資訊管理組、專案管理組)考試入學：預計 12 月底發售簡章，隔年 4 月考試。

【資訊及電子商務學系碩士班】

招 生 名 額	3
資 格 條 件	一、公立或立案之私立大學或獨立學院畢業者 二、教育部認可之外國大學或獨立學院畢業者 三、學業成績總平均 70 分(含)以上
備 審 資 料	一、歷年成績單乙份 二、自傳乙份 三、求學計畫書或研究計畫書 四、其他有助於審查資料(如證照、校內外各項比賽獎章、英語能力證明、特殊成就或表現等)
總 成 績 計 算 方 式	一、書面審查 (佔 50 %) 二、口試 (佔 50 %)
同 分 參 酌 項 目	一、口試 二、書面審查
諮 詢 服 務	資訊及電子商務學系(所)網址： http://www.ec.knu.edu.tw/ 聯絡電話：(03)3412500 轉 2602 聯絡人：簡小姐 傳真：(03)3412373 E-mail：ieb@mail.knu.edu.tw

資訊及電子商務學系碩士班簡介

一、系所發展：

資訊科技與網際網路改善了人類的生活，促進了經濟與社會的繁榮；而電子商務之發展，代表的是行銷通路的突破、行銷溝通的革新，以及企業競爭規則的重新建立。本系碩士班之教育目標旨在培育「具有資訊科技與經營管理之整合能力，並兼具專案執行及研究能力」之商務人才。

二、系所特色：

本碩士班強調資訊科技之掌握與數位企業之經營。相較於傳統之資工、資科、資管等系所而言，本系除了傳授資訊專業之外，更注重電子商務經營管理之理念。而相較於傳統之企管、財金等系所，本系更強調資訊科技與數位經營趨勢之掌握。因此本系之獨特性即在於融合資訊科技與經營管理，培育出具有競爭力之「結合資訊專業背景與電子商務經營管理知識」之人才。

三、課程規劃：

課程涵蓋三大領域，包括資訊技術、經營管理、電子商務應用。

- 資訊技術相關課程：高等資料庫、資料探勘、演算法、人工智慧、網路安全管理等。
- 經營管理相關課程：科技管理、知識管理、專案管理、決策支援系統、行銷管理等。
- 電子商務相關課程：網路行銷、企業數位化經營策略、電子商務管理等。

四、師資介紹：

姓名	職稱	學歷	專長
劉瑞榮	副教授兼系主任	英國雪菲爾大學自動控制及系統工程系博士	網路安全、無線射頻識別、系統模式化與模擬
楊治清	副教授兼通識中心主任	美國西北大學電機電腦系博士	資訊管理、企業資源規劃、專案管理。
王定三	副教授	國立台灣大學機械工程研究所博士	科技管理、人力資源管理、離散數學、線性代數。
曾繁鎮	副教授	國立台灣大學資訊工程博士	資料探勘電子商務、資訊檢索與擷取、電腦視覺
夏榮生	副教授兼數科系主任	英國新堡大學空間資訊博士	資訊安全、空間資訊、圖像處理、機器學習
洪正明	助理教授	國立清華大學電機博士	寬頻無線通訊、組織管理、知識管理、行動通訊。
官大諒	助理教授	美國田納西大學材料科學與工程博士	風險管理、數量方法
陳偉慶	助理教授	國立新加坡大學電機博士	資訊管理、資訊概論
林佑政	助理教授	中原大學電子所資訊組博士	影像處理、程式設計、生物資訊論
葉怡德	助理教授	中原大學電子所資訊組博士	演算法、計算機結構、電腦圖學
陳信嘉	助理教授	元智大學工業工程與管理博士	電子商務、系統整合、程式設計

五、未來出路：

- 進修領域：資訊管理研究所、資訊傳播研究所、資訊工程研究所、企管研究所…等博士班。
- 就業管道：電子商務商業分析師、網際網路商業策略專家、專案管理師、電子商務網站設計師、科技產品經理、電子商務商業顧問、電子商務科技顧問…等。

【資訊傳播學系碩士班】

招 生 名 額	3
資 格 條 件	最高學歷歷年學業成績總名次在該系該班人數前百分之五十以內者。
備 審 資 料	<p>一、最高學歷歷年成績單正本乙份(須註明畢業總名次及該班人數，應屆畢業生須註明前三年總名次及該年級人數，轉學生或二年制技術學院報考者須繳交專科成績單正本)</p> <p>二、研究及讀書計畫書</p> <p>三、作品集</p> <p>四、自傳</p> <p>五、其他有助於審查之文件，如：論文、著作、相關英文能力證明(如托福、GRE、GMAT、全民英檢或類似測驗結果)</p>
總 成 績 計 算 方 式	<p>一、書面審查(佔 50 %)</p> <p>二、口試(含實務操作)(佔 50 %)</p>
同 分 參 酌 項 目	<p>一、書面審查</p> <p>二、口試</p> <p>上述各項成績相同者，由口試委員會決定。</p>
備 註	<p>先修課程：如入學前尚未修讀者，或修習但未達六十分者，需於研究所修業期限內至大學日間部補修下列二科，通過者始得畢業：</p> <p>1. 資訊傳播概論</p> <p>2. 視覺傳播概論</p>
諮 詢 服 務	<p>資訊傳播學系(所)網址：http://www.knu.edu.tw/ic/</p> <p>聯絡電話：(03)3412500 轉 5002 聯絡人：劉佩琪助理</p> <p>傳真：(03)3016905 E-mail:ic@mail.knu.edu.tw</p>

資訊傳播學系碩士班簡介

一、系所發展：

資訊傳播是一項強調實務應用的學門，必須將資訊專業、傳播實務以及人文素養等充分融合，根據本系所設立之目標並評估社會的需求現況與政府發展政策，本系所未來之發展方向將強調實務與理論，傳播與資訊，通識與專業等三項整合。由近年來許多調查報告所顯示，此一方向將能夠切合電視電影、資訊傳播、網路多媒體、電腦遊戲製作、廣告、及網路行銷等公司對資訊傳播專業人才的需求，亦配合國家未來資訊發展政策。

本系所之發展目標包括：

- (1) 致力資訊傳播技術與設計科技之整合研究發展。
- (2) 為國家與社會培養兼具資訊技術能力與現代傳播的高級人才。
- (3) 積極回應社會上對資訊傳播和數位設計領域知識的需求，以專案或研習會方式回饋社會。

二、系所特色：

- (1) 資訊傳播之基礎理論與軟體之應用
- (2) 數位媒體之設計
- (3) 傳播媒體節目之製作
- (4) 網路傳播科技之理論與應用
- (5) 數位媒體專案管理及行銷

三、課程規劃：

本所規劃畢業應修習 36 學分，為必修 6 學分，選修 30 學分。

必 修	第一學年	資訊傳播研究(3 學分)、傳播研究方法(3 學分)
	第二學年	
選 修	數位媒體設計與製作、動畫專題研究、數位學習專題研究、影視專題研究、創意產業研究、數位音樂專題研究、數位媒體專案管理、創意產業行銷研究、數位媒體前製作業、傳播法規與倫理、組織傳播與知識管理、電子商務與傳播研究、閱聽人研究、影音理論、行銷傳播學、媒體專案管理、育樂心理應用研究、數位媒體使用性研究、資訊傳播與跨文化研究、網路傳播研究、網路行銷個案研究、創意管理與經營、智慧財產權	

(本表僅供參考，以 97 學年度入學適用課程規劃表為準)

四、師資介紹：

姓名	職稱	學歷	專長領域
許新標	副教授	美國西佛羅里達州立大學科技教育博士	電子商務、網路作業系統遠距教育系統、數位學習系統、多媒體與電腦動畫
曾興魁	教授	法國巴黎師範音樂院電影作曲 Diplom 文憑	作曲、電腦音樂
詹建中	客座教授	美國堪薩斯大學資訊科學博士	資料探勘、專家系統、資料庫管理系統
鮑惟豪	助理教授	元智大學管理博士	藝術行銷、藝術經濟、數位媒體、藝術管理

秦興和	助理教授	美國聖瑪麗大學創意教育博士	廣告攝影、影像創作設計、廣告創意企劃、影像閱讀與解析
張鵬展	助理教授	美國西佛羅里達州立大學科技教育博士	e-English、多媒體應用、電子商務、管理學
楊馥如	助理教授	國立台灣師範大學美術研究博士	視覺傳播、藝術教育、藝術創作及設計、藝術行政、平面及廣告設計、數位學習設計
盧晃瑩	助理教授	台灣科技大學電子工程博士	無線通訊、數位訊號處理、軟式計算、多媒體應用
杜信慧	助理教授	美國德州理工大學藝術博士	藝術管理、藝術行銷、博物館實務、文化節慶活動管理

五、研究環境與設備：

- 多媒體工作室
iMAC 多媒體工作站、IBM, HP 多媒體工作站、YAMAHA olv96 數位混音器、BX8 監聽喇叭、磁碟陣列、Delta 數位錄音介面、動畫軟體(MAYA) 、音效軟體(ACID Pro、Sony Sound Frong、Nuendo)、非線性剪輯系統(Premiere Pro)。
- 專業素描教室
石膏像、燈光設備、畫具、畫架(含畫板) 、靜物台。
- 專業攝影設備
Nikon D100 數位相機、Nikon CP4500 數位相機、Nikon FM3A 相機 NikonD70 數位相機、Pentax OPTIO 43WR 數位相機、SONY DCR-HC40 數位攝影機、SONY DCR-VX2100 數位攝影機、SONY FX1 數位攝影機、Panasonic PV-GS400 數位攝影機、Panasonic 100B 數位攝影機、NEC 單槍投影機、防潮箱、Braun 150-AF 幻燈機、軌道車組。
- 設計排版設備
彩色雷射印表機、黑白雷射印表機、彩色噴墨印表機、掃描器、平板電腦、數位繪圖板、排版軟體、圖庫、iMac。
- 色彩學專業設備
色立體模型、演色表、色票。

六、未來出路：

有志於從事學術研究或教學者，可報考傳播、藝術、新聞或資訊相關系所之博士班，並延續其興趣之議題研究。有志投身業界，可選擇影視廣播、傳播製作、多媒體開發製作、行銷廣告、企畫製作、資訊應用、電子商務、軟體開發及視聽娛樂等相關資訊或傳播之行業就職。

【專案管理研究所】

招 生 名 額	3
資 格 條 件	<p>一、應屆畢業生：教育部認可之國內外大學院校畢業生，且最高學歷歷年學業成績總名次在該系該班人數前百分之五十以內。</p> <p>二、非應屆畢業生或具同等學力資格者：成績不限。</p>
備 審 資 料	<p>一、最高學歷歷年成績單正本乙份(須註明畢業總名次及該班人數，應屆畢業生須註明前三年總名次及該年級人數，轉學生或二年制技術學院報考者須繳交專科成績單正本)</p> <p>二、研究及讀書計畫</p> <p>三、自傳</p> <p>四、其他有助於審查之文件，如：論文、著作、作品、相關英文能力證明(如托福、GRE、GMAT、全民英檢或類似測驗結果)；請以書面方式呈現及說明，勿繳交光碟片、錄影帶等媒體</p> <p>五、推薦函二封(如附件三、需彌封)</p>
總 成 績 計 算 方 式	<p>一、書面審查(佔 60%)</p> <p>二、口試(佔 40%)</p>
同 分 參 酌 順 序	<p>一、書面審查</p> <p>二、口試</p>
備 註	<p>一、本所先修課程為統計學，分上、下學期各 3 學分合計 6 學分。</p> <p>二、本所碩士生畢業前至少投稿一篇專業論文於國內或國外學術會議或期刊，其發表作者順序不拘，惟同篇文章以一人申請為限，如未能及時刊載，得由指導教授具名申請補繳。</p>
諮 詢 服 務	<p>專案管理研究所網址：http://www.im.knu.edu.tw/mpm/</p> <p>聯絡電話：(03)3412500 轉 3502 聯絡人：林小姐</p> <p>傳 真：(03)3412173 E-mail：sherry22@mail.knu.edu.tw</p>

專案管理研究所簡介

一、系所發展：

鑒於國際化企業競爭之潮流，國內產業結構因而轉變，企業面臨轉型與升級挑戰，企業專案管理(Enterprise Project Management)已成為企業經營管理的核心能力，極需各階專案管理人才之參與及領導團隊，故本所擬以培育兼具「專業理論、敬業精神、創業理想」，且能為企業從事整體策略規劃設計及專案實施，即「策略專案管理、專案資源整合、落實專案執行」之系統工程整合與專案管理專業人才。

二、系所特色：

(一)本所定位成為國內一流「專案管理與系統工程整合」之研究教學重鎮。以「專案管理與系統工程」做為課程發展主軸，兼具「理論、證照、實務、就業」的教學目標，並配合產業界需求規劃課程，培育台灣企業各界需求的專案管理與系統工程整合人才。

(二)本所將以最新專案管理趨勢，包括即「科技專案管理」、「研發專案管理」、「變革專案管理」及「系統工程」等管理典範為發展重點，培養企業未來執行長。

三、課程規劃：

(一)專案管理碩士學位班之課程設計特色在於：

- 1.基礎專業多元彈性課程設計。
- 2.質量兼顧交替互補課程規劃。
- 3.引導教學互動學習專題實作。
- 4.資源共享科技整合靈活運用。
- 5.啟發前瞻宏觀創新思維潛力。
- 6.落實知能並進學用合一精神。

(二)碩士班之課程規劃內容如下表：

第一學年	必修	研究方法、專案管理學、系統工程學、專案品質管理、專案風險管理、專案經濟學
第二學年	必修	專案管理專題研討(一)、專案管理專題研討(二)
選修		高等統計學、高等決策理論、高等作業研究、專案績效評估、決策計量分析與管理、軟體工程專案管理、專案知識工程與管理、專案投資計畫評估、資訊科技與管理、生產與作業管理、專案人力資源管理、全球運籌專案管理、系統工程與專案管理、科技創新專案管理、限制理論專案管理、全面專案品質管理、六標準差專案管理與統計方法、策略性專案管理、高等決策支援系統、專案管理系統動力學、專案管理資訊系統、資訊運籌專案管理、供應鏈專案管理、高品質軟體專案管理、研發專案管理、流程再造與組織變革

四、師資介紹：

姓名	職稱	學歷	專長
陳正雄	副教授兼所長	中正理工學院國防科學博士	資料倉儲、資料探勘、知識管理、系統分析與設計、管理資訊系統、資訊管理導論
管孟忠	副教授兼資管系主任	美國維吉尼亞理工州立大學工業與系統工程博士	系統工程與管理、企業e化、資訊運籌管理、企業策略規劃與專案管理、多目

陳修明	副教授	美國華盛頓大學機械博士	程式設計、網路管理、網路安全、作業系統、多媒體應用、知識管理、行動商務
黃崇道	助理教授兼資訊科技中心主任	新墨西哥大學數學及統計博士	資料庫管理、程式設計、資料結構、演算法、統計學
許建華	助理教授	中正理工學院國防科學博士	品質管理、專案管理、研發管理與新產品開發管理、軟體品質管理
歐崇明	助理教授	美國愛荷華州立大學應用數學博士	電腦與網路通訊、數值模擬、混沌動力系統、軟體工程與專案計劃、風險分析、資訊與通訊安全、密碼學

五、研究環境與設備：

(一)硬體設備：

專案管理與決策支援實驗室。

(二)軟體設備

Microsoft Windows XP；Microsoft Office 2007；Microsoft Visual Studio；

Frontier Analyst；QFD/CAPTURE；TSP 5；ExpertChoice；See5；Vensim DSS 5.6；Microsoft SQL Server；PhotoShop；Dreamweaver；SPSS；CorelDraw 等等。

六、未來出路：

- 畢業深造可報考資訊與管理相關研究所之博士班。
- 就業可進入各個專案導向之企業及行業服務。

【法律學系碩士班】

招 生 名 額	3
資 格 條 件	教育部認可之國內外大學院校畢業生具法學士學位或同等學力者
備 審 資 料	一、大學歷年成績單或同等學歷成績證明文件正本乙式二份 二、自傳乙式三份 三、讀書計畫表乙式三份 四、助理教授以上推薦函二封(如附件三，需彌封) 五、其他有助審查資料
總 成 績	一、書面審查(佔 40%)
計 算 方 式	二、口試(佔 60%)
同 分 參 酌 順 序	一、口試 二、書面審查
諮 詢 服 務	法律學系(所)網址： http://www.knu.edu.tw/knu1/web/teach/law/lawindex/law.html 聯絡電話：(03)3412500 轉 3702 聯絡人：張小姐 傳真：(03)301-6917 E-mail：yuli@mail.knu.edu.tw

法律學系碩士班簡介

一、系所發展：

本碩士班以比較法，尤其大陸及其他亞洲國家法制研究為重點。

二、系所特色：

本碩士班對於亞洲，尤其大陸法制之重視，乃是別於其他大學法律系所之特色所在。

三、課程規劃：

大陸法之民法、刑法、行政法、商事法、財經法、勞動社會法，此外，亦加強東南亞國協及其他會員國法制之研究。

四、師資介紹：

姓名	職稱	學歷
郭明政	教授兼人文社會學院院長暨系主任	德國慕尼黑大學法學博士
王泰銓	客座教授	瑞士洛桑大學法學博士
鄭善印	教授	中興大學法學碩士、明治大學法學碩士、廣島大學博士班
劉文超	副教授	德國雷根斯堡大學法博士
周元浙	副教授	德國慕尼黑大學法學博士
楊偉文	助理教授	美國杜克大學法學院博士
林日東	助理教授	日本私立立命館大學法學博士
李 麒	助理教授	輔仁大學法律博士
高文琦	助理教授	德國慕尼黑大學法學博士
林麗真	助理教授	台北大學法學博士
黃鼎佑	助理教授	奧地利茵斯布魯克大學法學博士

五、研究環境與設備：

研究生專屬研究室(內含電腦、雷射印表機、書櫃等)、圖書館、電腦教室。

六、未來出路：

- 進修領域：畢業後可報考國內、外相關領域之博士班。
- 就業管道：司法官、律師、金融法務、高科技法務人員、公務人員。

【公共事務管理學系碩士班】

招 生 名 額	5
資 格 條 件	<p>一、應屆生：以大學校院應屆畢業學生學業成績總平均 75 分以上</p> <p>二、非應屆畢業生或同等學力：成績不限，有在校成績名次證明者附，無則免</p>
備 審 資 料	<p>一、歷年成績單正本乙式三份</p> <p>二、助理教授以上推薦函二封(附件三，需彌封)</p> <p>三、在校成績名次證明書乙份(附件四)</p> <p>四、進修計畫書乙式三份</p> <p>五、簡歷乙式三份</p> <p>六、自傳乙式三份</p> <p>七、其他有利申請資料(如著作、專題報告、獎學金、研究計畫助理及其他獲獎資料、參與社團表現證明、英文能力證明等)</p>
總 成 績 計 算 方 式	<p>一、書面審查(佔 60%) 審查成績單、推薦函、進修計畫書及其他資料</p> <p>二、口試(佔 40%)</p> <p>1.書面審查通過後始得參加，並以口試為之</p> <p>2.分析、反省所從事之公共事務管理工作之能力</p> <p>3.團隊合作之能力</p> <p>4.表達、論述、思辨的能力</p> <p>5.溝通的能力</p>
同 分 參 酌 項 目	<p>一、口試</p> <p>二、書面審查</p>
諮 詢 服 務	<p>公共事務管理學系(所)網址：http://www.pm.knu.edu.tw</p> <p>聯絡電話：(03)3412500 轉 3802 聯絡人：游小姐</p> <p>傳真：(03)3412461 E-mail：pm@mail.knu.edu.tw</p>

公共事務管理學系碩士班簡介

一、系所發展：

本碩士班以培養具有公共事務分析與溝通能力之政府中高階管理人才及行政專業人員為教育宗旨，教學目的在於使學生未來不論選擇繼續深造或就業都能具備足夠的競爭力。此外，本碩士班十分重視公共實務與理論之結合，及現代科學管理方法的訓練，以期能兼顧行政通才與專才之培育，俾利政府推動各項公共事務與行政管理之改革，維護社會正義與促進公共利益。

二、系所特色：

本碩士班十分重視公共實務與理論之結合，及現代科學管理方法的訓練，以期能兼顧行政通才與專才之培育，俾利政府推動各項公共事務與行政管理之改革，維護社會正義與促進公共利益。本碩士班之特色為：

1. 培育行政管理兼具理論與實務之專業人才的課程設計
2. 建立公共政策分析能力之課程設計與師資安排
3. 關注於地方政府、區域發展與地方事務管理的課程設計

三、課程規劃：

本碩士班應至少修滿 36 畢業學分。在學程規劃方面，主要分為公共政策、公共行政、公共管理三個學程。本碩士班課程設計乃是藉由公共管理專業知識與公共政策理論的鑽研，構築行政革新與國家競爭力的指涉架構，以重整現代化公共管理理念與實踐能力。因此，本碩士班依據課程設計與學生生涯發展需要，共分為公共政策、公共行政、公共管理三個學程。

第 一 年	必 修	社會科學方法論、國家發展專題、公共政策專題、公共行政與組織專題、研究方法、量化資料分析、公共管理專題
	選 修	民主憲政發展、行政法專題、公法專題、組織理論與行為專題、政府與企業專題、電子化政府、大陸政治專題、政治學專題、政策規劃、亞太關係專題、全球化與全球治理、行政救濟實務、地方自治法制專題、政府再造專題、政治經濟學、兩岸政策專題、政治社會學、社會福利政策專題、非營利組織管理、公務人力資源管理、環境政策與管理
第 二 年	必 修	公共事務專題講座、碩士論文
	選 修	政策執行與評估、公共財務與預算、科技政策專題、府際關係專題、知識工程與管理策略、比較行政專題、公共組織績效評估、公共服務民營化專題、危機管理、國際組織與行政、社區發展與管理、文化政策專題、教育政策專題、公共事務倫理、醫療政策專題、衛生與健康管理專題、歐盟與區域整合、公共關係專題、資訊政策與安全管理、台灣發展經驗專題、傳播政策與管理、比較政治理論、決策理論與事務、創新領導專題

四、師資介紹：

現任師資教授 1 員、副教授 7 員、助理教授 8 員，共 16 員。

姓名	職稱	學歷	專長
楊仁煌	副教授 兼任住任	國立台灣師範大學政治學研究所法學博士	政治學、族群關係與政策、社區發展與管理、政治社會學、教育與文化政策管理、各國原住民族政策之比較研究
柯三吉	教授	美國夏威夷大學政治學博士	公共政策、憲政制度、公共行政、政治經濟

仇桂美	副教授兼 人事室主任	政治大學政治學博士	地方政府與自治、行政法、人事行政、組織理論與行為、憲法
陳啟清	副教授	政治大學中山人文社會 科學研究所法學博士	國家理論、憲法研究、台灣研究、 地方研究、民主理論
張國聖	副教授	臺灣大學國家發展研究 所法學博士	方法論、思想史、憲法研究、大陸 研究
曹瑞泰	副教授	日本國立新潟大學現代 社會文化研究院(法政 組)博士	日本政府與政治、日本政治經濟 學、政黨政治與民主發展、東亞國 際現勢、危機管理
賴沅暉	副教授	德國畢勒佛大學社會學 學院(科技政策與管理) 博士	科技政策與管理、公共政策、知識 管理、技術社會學、政策評估、政 治經濟學
林水吉	副教授	中國文化大學法學博士	民主憲政、健康管理、人力資源、 政治學專題、行政倫理專題
衛民	助理教授	台北大學公共行政暨政 策學系法學博士	公共政策、政策規劃、公共選擇、 兩岸經貿政策、決策理論
陳暉淵	助理教授	美國伊利諾大學芝加哥 校區公共行政學博士	比較行政制度之研究、行政革新、 公共政策、全球化與公共行政研 究、官僚制度研究、組織理論與管 理
黃榮源	助理教授	英國艾塞克斯大學政府 系博士	比較政府與政治、全球化與全球治 理、歐盟與區域統合、政治經濟學、 國際關係
張惠堂	助理教授	德國漢堡大學政治學博 士	政策溝通與傳播、公共政策、民主 化與政治轉型之研究、德國政府與 政治、傳播法規、公共領域與民主 理論
周志偉	助理教授	美國佛萊契爾法律與外 交學院博士	國際戰略與全球事務、兩岸關係、 美國外交政策、東亞研究、國際組 織
張執中	助理教授	政治大學東亞研究所法 學博士	談判理論、兩岸經貿、新制度主義、 中國政府與地方治理
王政	助理教授	美國北伊利諾大學政治 學博士	公共事務民營化、發展中國家政治 經濟學、比較政治理論
李有容	助理教授	英國艾塞克斯大學政府 學博士	中國大陸研究專題、政治學導論、 政治理論與人權、人權理論與當代 中國、比較政治與人權

五、未來出路：

本碩士班以培育具備規劃分析及實務運作能力之行政管理專門人才為教育宗旨，契合現代社會對於地方政府管理、政策分析與人事行政之需求，使其對於國家整體之運作與發展能有所貢獻，課程在內容上整合了地方政府、公共行政、公共政策分析與企業管理學派等四方面的知識，在範圍上更包含了行政、政治、經濟、法律、社會學、商學與電腦應用等各門學問，使學生未來不論選擇繼續深造或就業都能具備足夠的競爭力。

【應用日語學系碩士班】

招 生 名 額	3
資 格 條 件	教育部認可之國內外大學院校畢業生具文學士學位或同等學歷者
備 審 資 料	<p>一、大學歷年成績單或同等學歷成績證明文件正一份</p> <p>二、自傳乙式三份</p> <p>三、在校成績名次證明一份(附件四)</p> <p>四、讀書計畫表乙式三份</p> <p>五、助理教授以上推薦函二封(如附件三，需彌封)</p> <p>六、其他有助審查資料(如著作、專題報告、日語能力檢定證書、獎學金及其他獲獎資料、參與社團表現證明，無則免)</p>
總 成 績 計 算 方 式	<p>一、書面審查(佔 50%)</p> <p style="padding-left: 2em;">(審查成績單、推薦函、進修計畫書及其他資料)</p> <p>二、口試(佔 50%)</p> <p style="padding-left: 2em;">(書面審核通過後始得參加，並以日語口試為之)</p>
同 分 參 酌 項 目	<p>一、口試</p> <p>二、書面審查</p>
諮 詢 服 務	<p>應用日語學系(所)網址：http://aj.knu.edu.tw/</p> <p>聯絡電話：(03)3412500 轉 5202 聯絡人：周小姐</p> <p>傳真：(03)216-1128 E-mail：japan@mail.knu.edu.tw</p>

應用日語學系碩士班簡介

一、系所發展：

本碩士班旨在四年完整日本語文教育之外，更加強對日歷史文化之了解，並因應本國政治、社會、經濟潮流之需要，加強學生日式管理、科技特殊專長領域。培育具有日語專業知能、創業精神與國際宏觀之當代管理高級專業人才，以配合國內日語教學及管理資訊基礎教育建設的推動，及國家日語體系的整合發展，期能有效提升日語教學、管理及資訊並結合產業之競爭力，俾增進全民日語之推廣，滿足國人對新世紀日語教學與管理資訊結合之願景。

二、系所特色：

除針對一般日本文學作深入之研究外，更擴展研究的領域與範圍，由日語文擴充到管理與資訊的結合，日語文與管理、資訊理論的互動，以及實際應用等各種研究項目，使本所畢業之學生更能發揮日語文之管理與資訊長才。

三、課程規劃：

本碩士班學生畢業應修畢 36 學分(含論文 4 學分)

第一學年	必 修	研究方法(2)、統計與評量(2)、論文(4)、英文(4)	
	選 修	翻譯理論研究 I(2) 日語教育學研究 I(2) 日本政經研究 I(2) 中日對照語言文化學研究 I(2) 台日社會文化比較研究 I(2) 語言學 I(2) 日語文法研究 I(2) 日本文學研究 I(2) 日本文化史研究(2)	翻譯理論研究 II(2) 日語教育學研究 II(2) 日本政經研究 II(2) 中日對照語言文化學研究 II(2) 台日社會文化比較研究 II(2) 語言學 II(2) 日語文法研究 II(2) 日本文學研究 II(2)
第二學年	必 修	論文(6)	
	選 修	翻譯實務專題研究 I(2) 日本文學研究 III(2) 日語教育學研究 III(2) 日本風土研究 I(2) 日語教材教法研究 I(2) 台日關係比較研究 I(2) 台日異文化交流研究 I(2) 日本語學研究 I(2)	翻譯實務專題研究 II(2) 日本文學研究 IV(2) 日語教育學研究 IV(2) 日本風土研究 II(2) 日語教材教法研究 II(2) 台日關係比較研究 II(2) 台日異文化交流研究 II(2) 日本語學研究 II(2)

四、師資介紹：

姓名	職稱	學歷	專長領域
余金龍	副教授 兼系主任	日本二松學舍大學文學博士	日語教學、日本文學、日語語法、漢學
高安邦	教授兼校長	美國麻薩諸塞大學資源經濟學博士	經濟學、政治經濟學、應用個體經濟學、中國大陸經濟問題、資源與環境經濟制度經濟學
北島 徹	客座教授 (日籍)	日本關西學院博士課程修了	古代日本文學、日本語學
曾國雄	傑出講座 教授	日本大阪大學經營學研究科經營專攻博士	模糊理論與決策、多目標決策、統計多變

徐美英	助理教授 (韓籍)	日本拓殖大學商學研究科財務會計博士	商用日語、財務會計、日本貿易實務
劉冠劼	助理教授	日本名古屋大學學術博士	日語教學、日本政治、日本外交
高銘鈴	助理教授	日本九州大學文學博士	日語教學、日台交流史
陳順益	助理教授	日本東京大學語言情報科學博士	語言學、認知語言學、日本語學、日中台對照語法
王迪	助理教授	日本御茶之水女子大學人文科學博士	日語會話、日語文法、中日比較思想、中日比較文化
杜念慈	助理教授	日本一橋大學言語社會學博士	教育社會學、生涯學習論、體驗學習活動論
鄭加禎	助理教授	日本廣島大學國際協力研究科學博士	跨文化溝通
李尚霖	助理教授	日本一橋大學言語社會學博士	日語文法、翻譯技巧、日本文化
佐野 誠	助理教授 (日籍)	日本廣島大學社會科學博士	日語會話、日語作文、現代日本社會文化論
郭雲萍	助理教授	日本立命館大學大學院文學研究科史學博士	日語文法、日語翻譯、日本文化
胡曙光	助理教授	日本關東學院大學工學博士	科技日語、新聞日語、商務日語
金原泰介	助理教授 (日籍)	日本北海道大學東洋哲學博士	日本文化史、武士道思想史、日本漢文學
岡田夕佳	助理教授 (日籍)	日本名城大學經濟學博士	國際物流、日本企業論、日本經濟
及川碧慈	助理教授 (日籍)	日本專修大學文學博士	日語文法、日語翻譯、日本文化
陳姿菁	助理教授	日本御茶水女子大學人文科學博士	日本語教育、日本語語學、談話分析
謝媽文	助理教授	日本廣島大學國際協力研究科學博士	日語教育學、日語教育方法論、日語教育評鑑

五、研究環境與設備：

研究生專屬研究室(內含電腦、雷射印表機、書櫃等)、圖書館、電腦教室。

六、未來出路：

- 進修領域：畢業後可報考國內、外相關領域之博士班
- 就業管道：外交駐外人員、日語教師、翻譯人員、日商貿易人員。

【應用英語學系碩士班】

招 生 名 額	4
資 格 條 件	教育部認可之國內外大學院校畢業生具英語學位或同等學歷者
備 審 資 料	一、大學歷年成績單或同等學歷成績證明文件乙式二份 二、自傳乙式三份 三、讀書計畫表乙式三份 四、助理教授以上推薦函二封(如附件三，需彌封) 五、其他有助審查資料
總 成 績 計 算 方 式	一、書面審查(佔 60 %) 二、口試(佔 40 %)
同 分 參 酌 項 目	一、口試 二、書面審查
諮 詢 服 務	應用英語學系(所)網址： <u>http://www.knu.edu.tw/knu1/web/teach/foreign/AE/default.htm</u> 聯絡電話：(03)3412500 轉 3602 聯絡人：謝珉琍 傳真：(03)3016915 E-mail：ae@mail.knu.edu.tw

應用英語學系碩士班簡介

一、系所發展：

本碩士班以培養專業英語實用人才，並配合國家經濟發展和教育政策，訂定教學目標與課程規劃，主要發展方向如下：

- (一) 本碩士班重視理論與實務之結合，除語言學、高級英文寫作、研究方法等基礎課程外，更以英語教學法、翻譯研究及口譯為重心。任課教師均具有實務經驗，達到體用合一之目標。
- (二) 本碩士班在英語教學與翻譯研究的同時，亦強調文化傳譯上跨文化的反思，兼顧本土化及全球化的教學視角與內涵。

二、系所特色：

- (一) 本碩士班擁有最強而有力的專任師資，18 位專任師資中近二分之一是外籍教師，不但具國際化特色，更便於從事跨領域之國際化學術研究。
- (二) 本碩士班之建構與傳統英語學系迥然不同，課程規劃以紮實學生之專業語言能力，配合實用資訊操作技術與國際化之課程，以及人文素養之薰陶，使學生畢業前具備高級之英語溝通能力，國際化之視野、踏實之敬業精神、及人文關懷，順利地與就業市場或研究所博士班接軌。
- (三) 應用英語學系所合一後，未來之教學特色將強調「國際化」、「資訊化」與「現代化」等校務發展理念，除培育上述英語教學人才外，亦朝向培育政府外交、國際企業駐外人員之翻譯、談判、交流事務等專業英語人士為教學目標。

三、課程規劃：九十七學年度本碩士班學生畢業學分共計三十六學分。

第一學年	必修	研究方法、語言學概論、高階寫作
	選修	英語教材教法、語言習得、文學理論概要、科技英文、語言與文化、英美詩歌、英美戲劇、英國文學、美國文學、青少年文學、翻譯實務、談判理論
第二學年	必修	英語教學理論、翻譯研究、論文
	選修	英語測驗與評量、課程設計與教材評估、科技翻譯、影視翻譯、跨文化交流、溝通與談判、亞太與全球化趨勢、文學作品教學、領導學、公共演說、口譯、中西外交史

四、師資介紹：

姓名	職稱	學歷	專長
車蓓群	副教授兼系主任	美國賓州印第安那大學語言學博士	英語教學、語言學、跨文化溝通
王名楷	副教授	美國南伊利諾大學戲劇博士	商用英文、新聞英文、英語會話、英美文學
吳麗蘭	副教授	英國倫敦大學英文博士	英美文學、英美兒童讀物、戲劇
王立言	助理教授	美國德州 A&M University-Commerce 教育行政博士	教育行政、科技英文、觀光英文

蕭力愷	助理教授	英國雪飛爾大學國際關係博士	英美社會結構、英語會話、英美社會文化
陳漢昕	助理教授	亞歷桑那大學哲學博士	英文筆譯、亞太關係、外交史、英文閱讀
劉凱莉	助理教授	美國蒙大拿大學教育學博士	英語語音學、英語語法學、英語教學
張惠玲	助理教授	奧地利維也納大學音樂博士	英文會話、戲劇、舞蹈
徐永輝	助理教授	美國亞歷桑那大學哲學博士	英文寫作、英語聽力與會話、英語聽講
周茂林	助理教授	英國 BRISTOL 大學政治學博士	閱讀寫作、公共演說、國際談判、亞太情勢、印度研究、英倫思潮
Evan Schmidt	助理教授	澳洲拉羅普大學哲學博士	英文寫作、英文商業書信、科技英文、主題詞彙
Jonathan Butler	助理教授	加拿大多倫多大學美國文學博士	英文寫作、英文實務簡報、基礎英聽課程
Ian Clarke	助理教授	紐西蘭 Otago 大學哲學博士	英文寫作、跨文化交流、英文閱讀、英語貿易實務、英語會話
Romano Stroppeti	助理教授	法國蒙貝利耶大學哲學博士	英文會話、歐洲文化與產業、商務英文
Brian Zamulinski	助理教授	澳洲拉羅普大學哲學博士	語言學概論、文法寫作、英文
John R. Jenkins	助理教授	美國聖地牙哥大學領導學研究博士	領導學、英語教學、英美文化研究、畢業專題寫作、科技英文
Cyril Chiasson	助理教授	加拿大渥太華大學哲學博士	英文、英文會話、進階英文

五、研究環境與設備：

- (一)、校園無線上網 (二)、數位角落 (三)、隨處可見的 CNN
(四)、超大廣角電視牆 (五)、情境教室 (六)、語言教室

六、未來出路：

- 進修管道：國內外各大學英文、翻譯、應用外語等相關研究所博士班
- 就業趨勢：英語教學、中英文口譯、中英文筆譯、科技英文、英文教材編撰、外交、公關等工作

【台灣華語教學研究所】

招 生 名 額	2
資 格 條 件	教育部認可之國內外大學院校畢業生具文學士學位或同等學歷者
備 審 資 料	<p>一、大學歷年成績單或同等學歷成績證明文件正一份</p> <p>二、自傳乙式三份</p> <p>三、在校成績名次證明一份(附件四)</p> <p>四、讀書計畫表乙式三份</p> <p>五、助理教授以上推薦函二封(如附件三，需彌封)</p> <p>六、其他有助審查資料(如著作、專題報告、獎學金及其他獲獎資料、參與社團表現證明，無則免)</p>
總 成 績 計 算 方 式	<p>一、書面審查(佔 50%)</p> <p style="padding-left: 40px;">審查成績單、推薦函、進修計畫書及其他資料</p> <p>二、口試(佔 50%)</p> <p style="padding-left: 40px;">書面審核通過後始得參加</p>
同 分 參 酌 項 目	<p>一、口試</p> <p>二、書面審查</p>
諮 詢 服 務	<p>華語文教學研究所網址： http://www.knu.edu.tw/content/centers/KCLC/070904/Index.htm</p> <p>聯絡電話：(03)3412500 轉 2508 E-mail：madrian@mail.knu.edu.tw</p>

台灣華語教學研究所簡介

一、系所發展

本所以發展「對外華語文教學」(Teaching Chinese as a Second Language)研究為宗旨，其內容包括華文教學與華人社會文化研究。其對象針對外國人士或海外華裔，此與針對本國人士的國語文教學不同。

二、系所特色

- 一、本所特別著重將與應英、應日、數位科技系所之整合，以成為「對外語言文化學習基地」。
- 二、本所特別著重國際合作與交流。除聘外籍教授外，亦將擴大與國外大學交換學生等計畫之國際合作。

三、課程規劃：

(一)畢業條件：

1. 畢業學分 30 學分。
2. 碩士論文。
3. 實習 72 小時。

(二)課程分必修課程及選修課程。必修課程為「漢語語言學」、「華語文教學」、「華人社會與文化」。

四、師資介紹：

姓名	職稱	學歷
程南洲	教授	政治大學中國文學博士
魏伯特	副教授	美國威爾斯康新大學麥迪森分校東亞語文博士
張鵬展	助理教授	美國西佛羅里達大學教學科技博士

五、研究環境與設備：

研究生專屬研究室、數位華語教室(設置中)。

六、未來出路：

在國內、外擔任華語教學教師的「文化大使」工作，乃是最受矚目的「熱門行業」之一，其出路寬廣並充滿願景。

七、口試日期、地點

- (一) 口試日期：96 年 12 月 09 日(星期日)。
- (二) 口試地點：桃園縣蘆竹鄉開南路一號 開南大學。
- (三) 口試試場：試場配置圖於 96 年 12 月 06 日(星期四)本校首頁『重要訊息公告』及川堂公告欄公佈，供考生查詢，不另行通知。
- (四) **考生須攜帶本人身分證(或駕照)應試，考生之身分證即其准考證。**若經察覺身分與報名資料不符，則不准應試，考生不得有任何異議。

八、評分及錄取方式

- (一) 各科評分均以 100 分為滿分。
- (二) 各碩士班之最低錄取標準由本校招生委員會訂定。考生成績未達各組最低錄取標準，即使尚有缺額，亦不予錄取。
- (三) 本校依考生之考試總成績高低與報考系所組別分別錄取考生。
- (四) 各碩士班錄取之正取生最後一名，如有兩人以上總成績相同，則以同分參酌順序比較，分數較高者優先錄取；若同分參酌後仍相同，經招生委員會決議通過後，則一併錄取。
- (五) 除正取生外，成績達各碩士班最低錄取總分者列為該碩士班之備取生。正取生如遇有缺額時，按備取生總成績高低依序遞補，並得視考生程度不足額錄取。備取生總分相同時，比照正取生之同分處理方式辦理。
- (六) 甄試錄取名額係包含於本校九十七學年度碩士班招生總名額之內。因故未報到入學而產生之缺額，得由碩士班考試入學招生補足。

九、放榜及成績單寄發

- (一) 放榜日期：96 年 12 月 19 日(星期三)
- (二) 放榜方式：
 1. 錄取名單於本校教務處佈告欄、本校首頁之『重要訊息公告』中公告。若因故停止上班時，順延至恢復上班日同一時間放榜，不另行通知。
 2. 考生成績單，本校均以限時掛號信函寄發，若於放榜五日後仍未收到成績單者，請自行進入本校『首頁—招生資訊』點選「研究所」(http://www.knu.edu.tw/content/main/main_05_03.htm)以查看掛號單

號碼，再至當地所屬郵局查詢郵件。

十、複查成績

- (一) 成績複查一律以通訊方式辦理，於 96 年 12 月 26 日(星期三)，向本校招生委員會提出申請。申請時一律使用本簡章附件七之「複查成績申請暨回覆表」(請與下頁之回郵信封貼成或列印成正反兩面共一張)，填妥姓名等資料，並貼足限時掛號郵資及附上複查所需工本費之郵政匯票(每科以新台幣五十元整計；戶名：開南大學)，置於標準信封中後寄回，以郵戳為憑，逾期則不予受理。
- (二) 申請複查成績以一次為限，複查成績僅查核是否核計有誤或漏評，不得要求重新評閱，亦不得要求告知評分委員之姓名或其他有關資料，更不得調閱或影印成績相關表件。
- (三) 未錄取之考生，如經複查結果其實際成績已達錄取標準者，應依規定予以補錄取；已錄取之考生，經複查發現其成績低於錄取者，即取消其錄取資格，考生不得異議。

十一、報到與備取

☆甄試錄取考生報名一般招生考試前應先聲明放棄，否則如經查明重複報考他校，

將取消其碩士班甄試錄取資格，由甄試備取生遞補。

- (一) 各學系正式錄取之考生須於 97 年 01 月 03 日(星期四)下午一時至四時親自或委託親友(需具「附件八：委託書」、錄取生及被委託人之「身分證正本」)至本校教務處註冊組(N107)辦理現場報到，而報到時所需注意之事項請至教務處註冊組網站(www.knu.edu.tw/reg)查詢。
- (二) 報到時應繳驗學位證書正本，應屆畢業生繳驗在學證明書並填具畢業資格切結書，須於期限內補繳驗學位證書正本，否則取消入學資格。其缺額由備取生依序遞補，考生不得異議。
- (三) 逾期未報到或逾期未繳交學位證書者，其缺額由備取生依序遞補，考生不得以任何理由要求補救措施。
- (四) 備取生遞補方式說明如下：
 1. 各碩士班遇有正取生放棄錄取資格而產生缺額時，得由該碩士班所屬組別之備取生依序遞補。遞補時依備取生總成績高低分發。
 2. 97 年 01 月 07 日(星期一)公告備取生錄取名單於本校首頁之『**重要訊息公告**』中(www.knu.edu.tw)公告，本校不再另行通知。有意遞補之備取生於報到時限內前來辦理報到。逾期未完成報到者，視同放棄錄取

資格論。

3. 備取作業次數視報到狀況而定(星期四公告，次星期一報到；至 97 學年度碩士班考試入學報名截止日前一週為止)，請隨時注意本校首頁之「重要訊息公告」中(www.knu.edu.tw)公告，不再另行書面通知。個人電子郵件信箱請保持暢通，若因信箱之收件問題，而未能收到通知者，由考生自行負責。

十二、申訴

- (一) 考生倘若對於本次招生考試認為不當並因而損及個人權益時，應依簡章規定循正常程序處理，於放榜日起 20 日內，向本校招生委員會提出申訴(以郵戳為憑)。
- (二) 申訴案件以考生本人為當事人，不受理其他人代為申訴。
- (三) 申訴書應以書面詳載考生姓名、報名編號、報考系所、通訊地址、聯絡電話、日期、事實及理由、希望獲得之補救及檢附有關文件或證據。
- (四) 考生申訴案如有下列情形者不予受理：
 1. 招生有關法令或招生簡章已有明確規範者。
 2. 逾申訴期限。
- (五) 申訴以一次為限，本校將於考生提出申訴後一個月內正式答覆。

十三、兵役緩徵、儘後召集

新生註冊入學後由本校學務處生輔組(N102)統一辦理役男緩徵及後備軍人儘後召集。

十四、附註

- (一) 錄取新生如因故需辦理休退學，依教育部「大專院校學生休退學退費作業要點」辦理。
- (二) 持有重度視障(非盲生)、腦性麻痺之上肢重度殘障或多重重度殘障等(持有殘障手冊)，需特殊服務之考生，請將證明文件正反面影本浮貼於【附件一】背面(影本概不退還)，並於報名截止日前來電向招生組(分機 1333)提出申請，以便安排適當考試場地。
- (三) 如遇不可抗力情事，無法如期舉行考試時，本校將於媒體及本校網站公佈。
- (四) 其他未盡事宜以本校招生委員會之決議辦理。
- (五) 本校「全面禁止吸煙」以及「禁止攜帶動物進入校園」。

附錄一：報考大學同等學力認定標準

依 95.12.29 教育部台高字第 0000199192 號函修正

第一條 本標準依大學法第二十二條規定訂定之。

第二條 (略)

第三條 具下列資格之一者，得以同等學力報考大學碩士班一年級新生入學考試：

- 一、在學士班肄業，未修習規定修業年限最後一年，因故退學離校或休學二年以上，持有修業證明書，或休學證明書附歷年成績單者。
- 二、修滿學士班規定修業年限一年後，因故未能畢業，持有修業證明書，或休學證明書附歷年成績單者。
- 三、在大學規定修業年限六年(含實習)以上之學士班修滿四年課程，且已修畢畢業應修學分一百二十八學分以上者。
- 四、取得專科學校畢業證書後，其為三年制者經離校二年以上；二年制或五年制者經離校三年以上；取得專科進修(補習)學校資格證明書、專科進修學校畢業證書或專科學校畢業程度自學進修學力鑑定考試及格證書者，比照二年制專科辦理。各校並得依實際需要，另增訂相關工作經驗、最低工作年資之規定。
- 五、下列國家考試及格，持有及格證書者：
 - (一)公務人員高等考試或一、二、三等特種考試及格。
 - (二)專門職業及技術人員高等考試或相當等級之特種考試及格。
- 六、取得甲級技術士證或相當於甲級之單一級技術士證後，曾從事工作經驗三年以上，持有證書及證明文件者。

第四條 (略)

第五條 國外高級中等學校及專科學校學歷符合大學辦理國外學歷採認辦法規定者，得準用第二條第一款及第二款規定辦理。

修業年限少於國內高級中等學校及專科學校之國外同等學校畢業生，得以同等學力報考大學學士班。但大學得增加其畢業應修學分，或延長其修業年限。

國外專科以上學校學歷符合大學辦理國外學歷採認辦法規定者，得準用第三條第一款至第四款及前條第一項第一款至第三款規定辦理。

軍警校院學歷，依教育部核准比敘之規定辦理。

第六條 (刪除)

第七條 本標準所稱離校或休學年數之計算，自修業證明書、轉學證明書或休學證明書所附具歷年成績單所載最後修滿學期之截止日期，起算至報考當學年度註冊截止日為止；專業訓練及從事相關工作年數之計算，以專業訓練或相關工作之證明上所載開始日期，起算至報考當學年度註冊截止日為止。

第八條 本標準自發布日施行。

附錄二：常見問題

(一) 問：為何無法列印報名表？

答：您會產生這樣的問題有可能是以下的設定您尚未移除...

1. 關閉「快顯封鎖功能」：I.E.→工具→網際網路選項→隱私權→快顯封鎖程式→封鎖快顯請勿打勾。
2. 關閉「防毒軟體之防火牆」：因應每個防毒軟體功能不同，請先關閉防火牆功能。
3. 關閉「攔截快顯視窗」：攔截快顯視窗的功能皆嵌入在msn、google或yahoo的I.E.搜尋工具列上，請先關閉。

您先確認以上設定後，再以「網路報名→碩士甄試入學→考生修改」的方式進入以列印報名表。列印後即見繳款帳號，屆時再繳費即可，無需重新報名，若經以上設定還未能解決，請您更換一台無這些設定的電腦，再行進入修改後以列印。

(二) 問：在哪裡可以看到繳款帳號？

答：網路報名表上有繳款帳號：1543017xxxxxx繳費(共 13 碼；注意每名考生繳費代碼皆不相同，一組繳款帳號限轉一名考生費用)。

(三) 問：准考證何時寄發？

答：報考開南的所有考試，皆不會寄發准考證，『考生之身分證正本』即為准考證，請考生攜帶身分證正本應考，若無身分證者也可利用駕照或健保卡代替。

(四) 問：若沒有報名專用信封，可以用其他信封嗎？

答：可視您郵寄資料的份量之多寡，至書局購買B4 大小或A3 大小之大型牛皮信封，再使用由網路上列印下來的「報名專用信封」紙張，黏貼至您所購買的牛皮信封上，切勿使用直式標準信封郵寄報名資料。

(五) 問：報名系統中的密碼要輸入什麼？作用為何？

答：密碼是由考生於報名時自行設定的，請輸入4至6碼，主要是為了讓考生於報名後，需再次進入報名系統中修改資料，以確認考生身份之用。

(六) 問：報到時考生本人無法前來現場，委託書如何取得、如何填寫？

答：本校每本招生簡章後之附件，其一就是委託書，若考生於報到日前確定無法親自前來，應事先填具委託書，並將此表及相關證件等資料(應包括委託人及受託人之身分證正本、報到單、學力證件正本、考試成績單及其他規定繳交之資料)轉交予受託人，若未事先填寫，受託人需備齊所有證件及資料於報到日當天，索取委託書空白表單以填寫，以便本校屆時核對身分及資料之用。

附錄三：網路報名作業流程

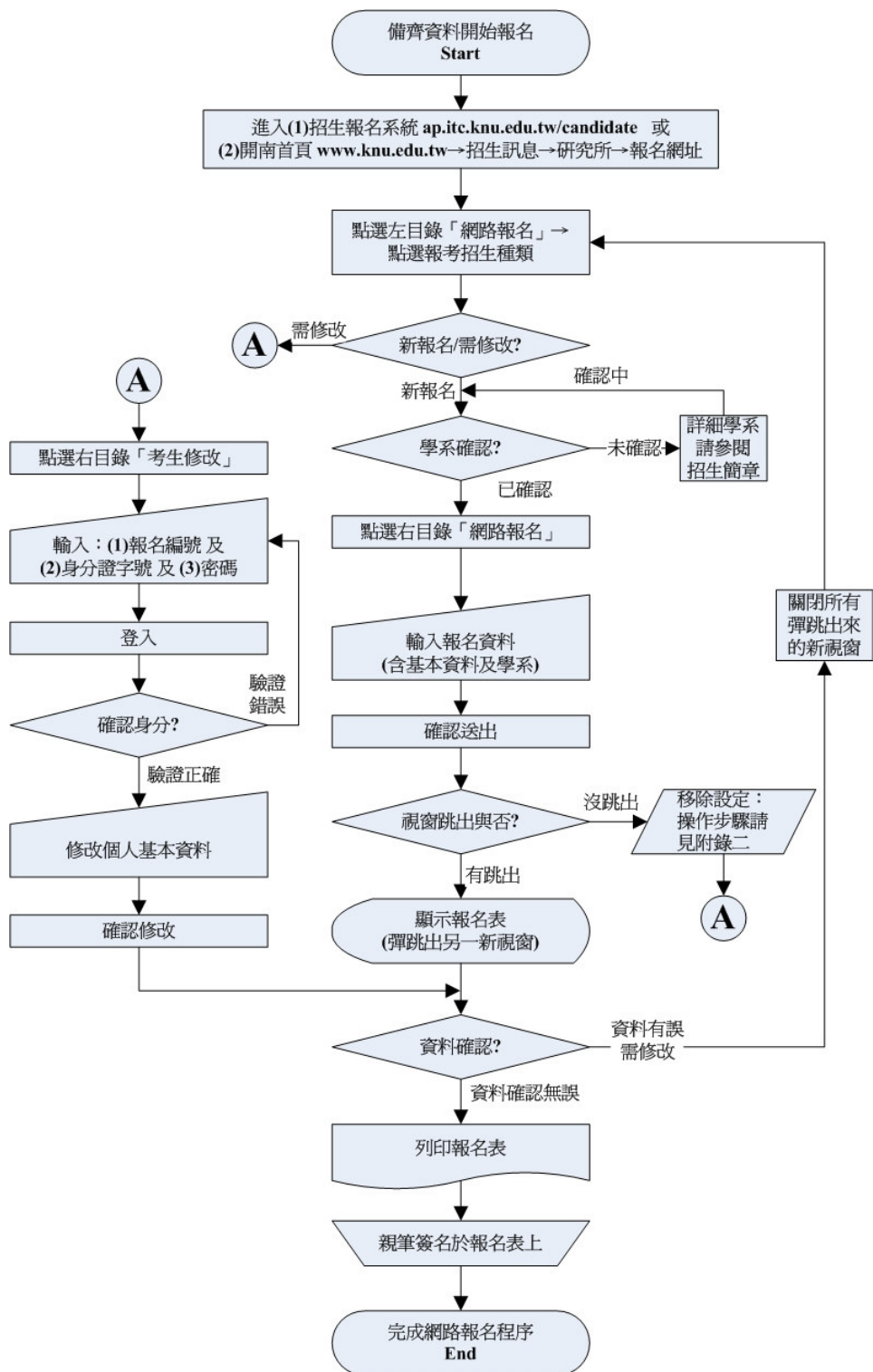

附件一：應考資格證明文件影印本黏貼表

開南大學九十七學年度【碩士班甄試入學】

應考資格證明文件影印本黏貼表

姓 名	<input type="checkbox"/> 先生 <input type="checkbox"/> 小姐	報名編號							
連絡電話	(H) (Mobil)	報 考 系 所	學系碩士班						

(請依 1、2、3、4、5 之次序，逐層整齊浮貼)

<p>1. 繳款單據影本(正本請自行妥善保管，不必寄來)</p> <p>(若您不願讓人看見帳戶餘額，可將該項塗掉，但請務必留下 日期、時間、轉帳帳號、轉帳金額、交易序號、手續費 等欄位以供核對)</p>
<p>2. 國民身分證正、反面影本</p> <p>(非本國籍者請貼護照影本)</p>
<p>3. 學位證書或同等學力證明文件影本</p> <p>(在學生請貼學生證正、反面影本，若無註冊章者，請附<u>在學證明</u>或<u>歷年成績單</u>)</p>
<p>4. 兵役證明文件影本</p> <p>(退伍令、免役證明、國民兵證書、軍人身分證，請擇一繳交，<u>未役者免繳</u>)</p>
<p>5. 現役軍人核准應考證明</p> <p>(<u>非現役軍人者免繳</u>)</p>

附件三：推薦函

開南大學九十七學年度【碩士班甄試入學】推薦函

敬啟者：

應申請貴碩士班同學之託，本人作如下評語。

申請者姓名：_____

甄試系所：_____學系碩士班

以下是本人對申請者之評估：

能力	極為突出	前5%	前10%	前25%	前50%	無法判定
專業知識						
專業技能						
創造力及想像力						
獨立工作能力						
恆心與毅力						
口頭表達能力						
書面表達能力						
合作態度						

整體評估：

極力推薦		推薦		勉予推薦		不推薦			

與申請者熟稔程度：

其它評語：(若本欄不敷使用，請另紙撰寫附上)

推薦人：_____職 稱：_____

簽名：_____日期：_____電話：_____

註：請填妥後，務必密封交予申請者；未予密封將視為無效，不予受理報名。

附件四：考生在校成績名次證明書

開南大學九十七學年度【碩士班甄試入學】

考生在校成績名次證明書

姓 名		學 號		身分證字號	
就 讀 學 校					
就 讀 學 系					學系
學業成績總平均	(列至小數點第二位)				
全 班 (組) 人 數				名 次	
名 次 佔 全 班 (組) 百 分 比	$\%$ (以小數第二位四捨五入計算至一位)				
證 明 事 項	<p>查該生為本校 學年度 <input type="checkbox"/>應屆畢業生 <input type="checkbox"/>畢業生，其在校學業成績及名次如上表所列無誤。</p> <p>證明學校註冊單位戳章：</p> <p style="text-align: center;">中華民國 九十六 年 月 日</p>				
報 考 系 所 組 別	學系碩士班			報 名 編 號	

※ 備註：考生若要出具多份本表，均應請就讀學校註冊單位蓋章，始為有效。

附件五：考生工作經歷審核表

開南大學九十七學年度【碩士班甄試入學】

工作經歷審核表

◎考生姓名：_____ ◎報名編號：_____

◎報考系所：_____學系碩士班

國家考試 (年代較近者寫第1項)	1.民國 年 考試 類科及格 證書字號			
	2.民國 年 考試 類科及格 證書字號			
	3.民國 年 考試 類科及格 證書字號			
其他考試	1.民國 年 考試 類科及格 證書字號			
	2.民國 年 考試 類科及格 證書字號			
現 在 服務機構	機構名稱	部門	職稱	職等
	工作性質			
主要工 作經歷 (年代較近者由 上至下填寫)	機構名稱	職 稱	起 迄 年 月	工 作 內 容
			年 月~ 年 月	
			年 月~ 年 月	
			年 月~ 年 月	
			年 月~ 年 月	
			年 月~ 年 月	
工作年資合計： _____ 年 (兵役年資可計入工作年資，惟男性須役畢或免役)				
開南 學分班	學 分 班 名 稱	期 數	修 習 課 程	總 學 分 數
		第 期		
		第 期		
		第 期		
其他個人重 要經歷				
注意事項 (考生務必詳細閱讀，並按以下規定辦理)：				
1. 請親自以正楷詳填本審核表。				
2. 報考人保證本表各欄所填均屬事實，如將來查證不實，願負一切法律責任，概無異議。				

附件六：報名專用信封內裝表件明細表

97 學年度 開南大學【碩士班甄試入學】
報名專用信封內裝表件明細表

◎考生姓名：_____ ◎報名編號：_____

◎報考系所：_____學系碩士班

編號	名稱	內裝表件請打勾(✓)	備註
1	網路報名表		
2	應考資格證明文件影印本黏貼表 【附件一】		
3	考生基本資料表 【附件二】		
4	大學或同等歷年成績單正本： _____份		
	自傳		
	推薦函_____份【附件三】		
	在校成績名次證明 _____份【附件四】		
	研究計劃或讀書計劃書 _____份		
	其他有利審查之相關文件		
	工作經歷審核表【附件五】		
	相關英文能力證明		

上列表件名稱若無該系規定應繳交資料，請考生自行填寫名稱確認；依順序整理齊全。
 ※網路填表日期：自 96 年 10 月 29 日上午 10 時 起至 96 年 11 月 16 日中午 12 時 止。
 ※通訊寄件日期：自 96 年 10 月 29 日起至 96 年 11 月 16 日止(郵戳為憑)，若未以“限時掛號”郵寄而導致郵件遺失者，本校不予負責。

附件七：複查成績申請暨回覆表

開南大學九十七學年度【碩士班甄試入學】

複查成績申請暨回覆表

報名編號		報考系所	學系碩士班
考生姓名	<input type="checkbox"/> 先生 <input type="checkbox"/> 小姐	聯絡電話	(H) (Mobil)
複查科目	原始分數	複查分數	
本申請共複查()科，每科複查費伍拾元，共計複查費()元。(請購買郵政匯票)			
考生簽章：		申請日期： 年 月 日	
複查回覆事項		招生委員會核章	
		回覆日期： 年 月 日	
成績單正本黏貼處			
附註	<p>一、複查期限：九十六年十二月二十六日(星期三)(以郵戳為憑)逾期恕不受理。</p> <p>二、費用：每科複查費新臺幣伍拾元，一律繳交郵政匯票(受款人：開南大學)。</p> <p>三、以通訊方式辦理，將「複查成績申請暨回覆表」(背面填寫正確收件人姓名、地址，並貼足回郵)、「郵政匯票」一併以限時掛號郵寄至： <u>33857 桃園縣蘆竹鄉開南路一號 開南大學教務處招生組</u></p> <p>四、須附成績單正本(黏貼於此表上)，否則不予受理，複查後連同回覆表寄還。</p> <p>五、複查成績僅查核是否核計有誤或漏評，不得要求重新評閱，亦不得要求告知評分委員之姓名或其他有關資料。</p> <p>六、粗框內由本校招生委員會承辦人員填寫，考生請勿填寫。</p>		

※ 此頁為《成績複查專用信封》，請黏貼於「附件七」的背面 ※

----- 請沿此虛線摺疊 -----

(收件人詳細地址)

(收件人姓名)

君 收

請	回
貼	郵
足	

開南大學招生委員會

地址：桃園縣蘆竹鄉開南路一號

3	3	8	5	7
---	---	---	---	---

附件八：委託書

本人_____報名編號為_____

因_____ (原因)無法如期親自前往辦理_____

作業，特委託_____君代為辦理相關作業。

此致

開南大學招生委員會

委託人：

身分證字號：

委託人電話：

簽名蓋章：



被委託人：

身分證字號：

被委託人電話：

簽名蓋章：



委託人身分證正反面影本

被委託人身分證正反面影本

附件九：外國學歷切結書

外國學歷切結書

本人所持外國學歷證件確為教育部認可，經駐外單位驗證屬實，並保證於錄取後報到時，繳交原校密封之成績單及入出境管理局出具之入出境時間證明，若未如期繳交或經查證不符合 貴校報考條件，本人自願放棄錄取資格，絕無異議。

此致

開南大學招生委員會

立書人簽章：

報名編號：

報考系所：

學校所在國及州別：

聯絡電話：(H)

(Mobil)

中 華 民 國 年 月 日

開南大學交通資訊

校 址：桃園縣蘆竹鄉開南路一號
台北辦事處：台北市濟南路一段六號

電話：03. 3412500

大眾運輸

桃園火車站前站→復興路『美華泰』右斜前方換搭桃園客運→(以下五線皆可至本校)

- (一)桃園站 ⇄ 大園 (二)桃園站 ⇄ 五塊厝 (三)桃園站 ⇄ 大華
(四)桃園站 ⇄ 觀音 (五)桃園站 ⇄ 建國九村

自桃園火車站搭公車到『八角店』站約需十五分鐘，本校在『八角店』站下車，然後由永安路與新興街交叉路口紅綠燈處進入新興街，沿新興街直行，步行約三分鐘即可抵達開南大學。



自行開車

- **自北部取道中山高南下方向車道者：**
經過南崁交流道後→靠外側車道行駛→上機場系統交流道→選擇左車道往桃園、鶯歌方向→下第一個交流道(即為南桃園交流道)→靠左行駛→往桃園方向→大興西路→靠內側車道→左轉至國際路→左轉至永安路→左轉至新興街→直行即可抵達本校。
- **自中南部取道中山高北上方向車道者：**
經過中壢戰備跑道與內壢交流道後→靠外側車道行駛→右轉進入機場交流道→選擇右側車道往桃園、鶯歌方向行駛→下第一個交流道(即為南桃園交流道)→靠左行駛→大興西路→靠內側車道→左轉至國際路→左轉至永安路→左轉至新興街→直行即可抵達本校。
- **自北部取道北二高南下方向車道者：**
經過三峽交流道後→靠外側車道行駛→53KM 附近右轉上北二高機場接駁道→下第二個交流道(12KM 附近, 即為南桃園交流道)→靠右行駛→大興西路→靠內側車道→左轉至國際路→左轉至永安路→左轉至新興街→直行即可抵達本校。
- **自中南部取道北二高北上方向車道者：**
經過大溪交流道後→靠外側車道行駛→53KM 附近右轉上北二高機場接駁道→下第二個交流道(12KM 附近, 即為南桃園交流道)→靠右行駛→大興西路→靠內側車道→左轉至國際路→左轉至永安路→左轉至新興街→直行即可抵達本校。
- **自桃園高鐵青埔站者：**
高鐵桃園青埔車站下車後，從新生南路與中山南路交叉口右轉，五青路接大新路，在經過大族路，至新興街又轉後即可抵達。